AÑO SEGUNDO — Núm. 573 | PORTE PAGADO | Dirección, Redacción y Administración: AVENIDA DE MAYO 769 | Buenos Aires, lunes 17 de septiembre de 1917

Todas las cartas destinadas a la Redacción deben ser dirigidas al Director.

Como el diario no puede responsabilizarse por los manuscritos que se le envíen, ruega a los autores guarden copia de ellos.

Dirección Telegráfica: EPOCA, Buenos Aires

Teléfonos: Unión Telefónica 5194-95-96-97 98, 3635, 6586, 7126. Cooperativa Telefónica 3927-3928.

La Epoca

PRECIOS DE SUBSCRIPCION

CAPITAL

$ m|n. $ m|n. $ m|n. $ m|n.
Un mes 2. Tres meses 6. Seis meses 12. Un año 22.

PROVINCIAS

$ m|n. $ m|n. $ m|n. $ m|n.
1 mes 2.50 3 meses 7.50 6 meses 15 1 año 28

EXTERIOR

$ oro $ oro $ oro $ oro
1 mes 2.50 3 meses 7.50 6 meses 15 1 año 28

Número del día, 0.05. — Número atrasado (dentro de los 30 días), 0.20. — De fechas anteriores, 0.50.

LA EPOCA se envía directamente por correo a toda persona que lo pida, acompañando el importe correspondiente. Los pedidos de subscripciones para el interior de la República se atenderán por cualquier número de días a razón de 0.05 el ejemplar.

VEASE EN LA PAGINA 11 LA INFORMACION DE ULTIMA HORA

17 DE SEPTIEMBRE DE 1917

La inacción parlamentaria

Durante largo tiempo este diario ha hecho el proceso de la acción parlamentaria. Señaló las deplorables características de una actividad puramente verbal y encaminada constantemente a dilapidar el tiempo en discusiones estériles y ociosas disputas. Advirtió, por fin, al congreso sobre las funestas consecuencias que para el país pudiera tener la conducta parlamentaria. Por entonces, se quiso ver en la prédica de LA EPOCA una actitud tendenciosa. Se dijo que nuestra propaganda obedecía a pasiones políticas; el congreso amparóse en la prensa denominada independiente, que si no le encontraba excesivos merecimientos se las arreglaba para no descubrirle tampoco mayores faltas. Muy bien.

Pero he aquí que la misma prensa nos sorprende hoy agradablemente, reeditando nuestras antiguas críticas y censurando acerbamente al congreso en tono y palabra asaz severas. De modo que el tiempo nos ha dado la razón. No es el caso de envanecerse. Lejos de ello, agradaríanos comprobar el yerro de nuestro juicio. Con toda lealtad, habría de placernos declarar que el congreso argentino aprovechó útilmente el tiempo, conduciéndose como un congreso laborioso, atento a las necesidades del país para proveerlo con leyes inteligentes y oportunas, desdeñoso de ciertos influjos subalternos, liberado de la tutela politiquera y consagrado a colaborar en el mejoramiento de la nación con ahinco, talento y desinterés.

Por desgracia, pocos días antes de la terminación del período ordinario, vemos corroborados nuestros juicios y cumplidos nuestros vaticinios. Cierto que ahora nos alienta la certidumbre de no emitir, aislados, un juicio discutible. Advertimos la compañía de los órganos de publicidad que no hace mucho expusieron reiteradamente su divergencia con nuestras apreciaciones.

Voluminosa compañía, sin duda, y de cual puede aplicarse la reflexión [illegible] cuando todos querían equivocarse, nos agradará vernos acompañados en el pasado por los mismos diarios que nos conceden la razón "a posteriori". Porque puede ser que entonces, su propaganda, unida a la nuestra, lograra encarrilar la desorbitada actividad parlamentaria; alcanzara a estimular su poltronería, a excitar su patriotismo y a reavivar en el congreso la amortiguada noción de la responsabilidad. Entonces hubiera sido útil al país esa concordancia de la prensa "independiente" con juicios nuestros.

Ahora, viene sola a dar fe de un hecho cumplido que quizá pudo evitarse. Y sus exhortaciones actuales tienen eficacia semejante a la del consabido puñado de cebada en momentos en que resulta una ofrenda póstuma.

Es esta la justificación más palmaria (pues de confesión de parte se trata) de la enérgica y patriótica actitud del poder ejecutivo ante la culpable desidia del congreso. Y al emplear el vocablo desidia usamos para con el alto cuerpo de un término asaz indulgente, pues las repetidas minutas del ejecutivo, claras y terminantes, señaláronle insistentemente los ingentes perjuicios que la politiquería subalterna de las cámaras estaba preparando al país, sin que por ello el poder legislativo advertido y consciente, dejare de persistir en tan nefasta actitud. Quedan, pues, claramente definidas las responsabilidades y la opinión pública ya sabe a quién ha de reclamar de los perjuicios futuros.

Porque la verdad, ya irreparable, es que faltan menos de quince días para terminar el período ordinario y que resulta imposible recuperar el tiempo perdido. Con la agravante de que ningún indicio hace suponer que el congreso se haya percatado de sus errores y tenga propósitos de enmienda. Absolutamente. Todo hace suponer que el congreso terminará el período como lo comenzó. Génio y figura...

Las comunas bonaerenses

Fallo inapelable

Es ya muy nutrida, y continúa en crecimiento progresivo, la lista de rendiciones de cuentas, correspondientes a las pasadas administraciones de las comunas bonaerenses, desaprobadas por el tribunal respectivo. La desaprobación, en la labor revisora del tribunal de cuentas, marca la regla general; y la rarísima excepción que por acaso se registra, confirma de modo inapelable el común desquicio que presidía a la administración de los dineros públicos en las municipalidades del vecino estado. Es verdad que entre todas las consecuencias de la intervención, era ésta una de las más fáciles de prever. La desaprobación del tribunal de cuentas no hace más que servir de prueba última a la anterior censura pública que pesaba sobre los funcionarios comunales del antiguo gobierno ugartista. Sólo que la desaprobación, basada en las cifras, adquiere un relieve de censura que no podría buscarse en la desaprobación basada sobre datos menos precisos, aunque tan evidentes como los últimos.

Sin embargo, resalta abiertamente cuál es la primera utilidad de que se conozcan los desaprobaciones del tribunal que examina las rendiciones de cuentas presentadas por las comunas bonaerenses. En primer lugar constituyen un índice seguro para que los vecindarios respectivos puedan juzgar a los funcionarios autores de las irregularidades que deja al descubierto la mencionada revisión. Y luego, ratifican, en forma categórica, la necesidad de esquivar definitivamente el peligro representado por aquellos funcionarios, peligro que, después de la enseñanza expuesta, puede esquivarse bien sencillamente con sólo que el electorado provincial haga suya, para lo sucesivo, la perentoria desaprobación emitida por el tribunal de cuentas, sobre un desquicio administrativo que no puede volver a reproducirse, siempre que sus autores permanezcan constantemente señalados por el dedo de la pública censura.

OFICIOSIDADES CONMOVEDORAS

Cumple a nuestra caballerosidad reconocer, en "La Nación", sentimientos generosos. A pesar de que abiertamente auspicia un candidato para la futura gobernación de Buenos Aires, candidato enmantillado en su "foyer" periodístico, con hábil propaganda, según afirman versiones bien autorizadas, el colega advierte al radicalismo que va a perder la elección, si llega a dividirse. El difundido colega de la calle San Martín, a renglón seguido, nos informa que el partido Radical está a punto de una escisión, con dos tendencias definidas: provincialistas y metropolitanos, y que esa rivalidad, que ha de traducirse en numerosas candidaturas y en una terrible lucha de tirios y troyanos, señalará la derrota del partido en la próxima elección.

La advertencia sobre esta funesta división, que en verdad ha pasado inadvertida para los radicales hasta este sutil examen político que hace "La Nación", es uno de esos consejos que se agradecen eternamente y que ponen de relieve nobles sentimientos en quien los da.

Si "La Nación" fuera egoísta, teniendo, como se sabe, un hacha que afilar en la aventura, hubiese guardado para sí el descubrimiento; hubiese dejado, jubilosa, que los tirios y troyanos se gastasen en una lucha estéril para sacar triunfante, en una fácil acometida, a su candidato. Pero el colega no ha querido obrar así y en un ademán un tanto quijotesco advierte al adversario que ha perdido su guardia.

Pero no ha parado en eso, sólamente, la generosa oficiosidad del colega. Para evitar al radicalismo una [illegible] no equivocadamente, al exonerar en forma fulminante a numerosos empleados públicos—más de dos mil, dice el colega—para reemplazarlos por radicales metropolitanos. El interventor, asegura "La Nación", conquistará el reproche de ambas partes, radicales provincialistas y radicales metropolitanos, pues excita con ello la división y los lleva a pérdida segura.

Este consejo del colega al interventor es, si cabe, más generoso que el otro que da al partido Radical, pues ha tenido que hacer un sacrificio sobre su veracidad para darlo. Hace poco tiempo "La Nación", cuando el señor Cantilo designó comisionado en La Plata al doctor Alsina, se deshizo en elogios, haciéndose lenguas de la independencia del interventor para designar funcionarios y empleados sin prevenciones de orden político. Hoy dice lo contrario y precisamente en esa inconsecuencia de criterio finca la generosidad del colega. Como los padres cariñosos que llegan a asustar a sus hijos con peligros imaginarios para que tomen una medicina, nuestro colega aparenta renegar de una reciente convicción para salvar al señor Cantilo del "reproche de ambas partes", en la lucha inminente de tirios y troyanos del radicalismo bonaerense.

. . . . . .

Lástima grande que la opinión sensata del país, perfecta conocedora de la lealtad del radicalismo en todos sus componentes, y de la "sinceridad" de sus adversarios embozados o confesos, no preste crédito alguno a tan especiosas cavilaciones y que tan sutil y trabajosa oficiosidad se pierda en el vacío más indiferente.

Arbitraje obligatorio

Las naciones que marchan a la cabeza de las democracias, han adoptado este procedimiento como el más conveniente para solucionar los conflictos surgidos entre patrones y obreros, conduciéndolos, por las vías legales y para impedir qué esos conflictos degeneren en violencias. Nuestra ley general de ferrocarriles también establece el arbitraje para resolver las diferencias entre las empresas y sus empleados en caso de controversia sobre salarios, horas de trabajo, o condiciones del mismo, y de acuerdo con esta disposición legal es que la dirección general de ferrocarriles ofreció a los gremios ferroviarios en huelga, representados por "La Fraternidad", la constitución de un tribunal arbitral para resolver las diferencias, ofrecimiento que, como es sabido, ha sido rechazado por esa sociedad gremial, no obstante haber sido aceptado, de antemano, por las empresas.

Los ferroviarios desean, pues, entenderse directamente con las compañías y obligarlas por la fuerza a aceptar sus pliegos de condiciones, en un determinado número de horas. El procedimiento, más que violento, es ilegal y demuestra palmariamente que no es precisamente una legislación apropiada y equitativa lo que pretenden los promotores, instigadores y empresarios de huelgas.

Recordemos los pacientes estudios practicados por la dirección de ferrocarriles, por orden del ministro doctor Torello, desde los primeros días de la iniciación del presente gobierno, después de cuyos estudios proyectó una reglamentación de trabajo considerada por los entendidos como la más favorable para los obreros, entre las existentes en otros países que tienen un régimen ferroviario de las mismas características que el nuestro y que, pasado a consideración de los gremios ferroviarios, fué devuelto expresando la disconformidad hacia el mismo, pero sin hacerle observaciones ni proyectar en cambio otro que indicada sus aspiraciones y exigencias.

Recordamos también la buena voluntad demostrada por el ministro de obras públicas y por el mismo presidente de la república para estudiar y resolver con toda preferencia los pedidos y las necesidades de los gremios trabajadores, entre ellos los ferroviarios, y francamente, no comprendemos la terquedad demostrada por las sociedades gremiales para llegar por los medios pacíficos y legales a resolver sus propios intereses.

Piensen los instigadores de este estado de cosas que los intereses generales del país están sobre todos los demás y que si pretenden imponer una situación contraria a ellos, el gobierno sabrá encontrar inflexible y rápidamente la solución más apropiada para el caso.

Las manifestaciones uruguayas

En el concierto señaladamente uniforme de simpatías despertadas en todos los países del mundo, por la actitud levantada, firme y esclarecida de la nación argentina y de su gobierno, descuella con resonancias de la mayor intensidad la nota del pueblo uruguayo, que tan armónicas resonancias encontró inmediatamente en el seno del nuestro, y, de modo especial, en nuestra juventud.

Es en los grandes trances de su vida cuando los hombres y los pueblos encuentran ante sí la luminosa revelación de las íntimas cordialidades, que en el transcurso de la existencia ordinaria disimulan su realidad en el aluvión de los intereses vulgares.

La voz del pueblo uruguayo trasunta hoy emociones tan intensamente sentidas como las nuestras mismas. El agravio al hermano ha sido inmediata y enérgicamente protestado por el hermano. Hay un sacudimiento de todas las fibras viriles de nuestra común dignidad sudamericana en esas concomitaciones pasmosas, con que los hombres de la vecina orilla proclaman la unidad y solidaridad de nuestra causa, frente al insulto, aun no desautorizado, inferido por una nación injusta al decoro de nuestro gobierno, que es el de todos nosotros.

Frente a ese movimiento de fraternales expontaneidades, en que con tan subido exponente exhibe la potencia de su espíritu el pueblo uruguayo, la Argentina se conmueve agradecida, y siente más derecho el lazo que une los destinos de ambos pueblos, por sobre la corriente magna y prepotente del Plata que divide, pero no aisla, nuestras costas.

Los ecos de aquellas voces que hoy resuenan en Montevideo en pro de nuestra causa, no tardarán en extenderse por toda Sud América. Loemos a los hombres que las lanzaron los primeros.

Una recepción postergada

Con motivo de la llegada de la embajada argentina que fué a Bolivia para la transmisión del mando presidencial, la legación del Uruguay anunció una recepción en honor del embajador Saguier y su comitiva, tendiente a estrechar afectos internacionales.

Dicha recepción ha tenido que ser postergada, debido a que la calle donde se halla la legación del Uruguay se halla levantada, pues se está arreglando el pavimento, circunstancia que significaría una molestia para los invitados.

Aniversario israelita

Según el calendario israelita, el día de hoy señala el primer día del año 5678, de la era judía.

Con tal motivo, las sociedades israelitas de nuestra capital que son numerosas, han organizado distintos festejos, algunos de los cuales se han realizado esta tarde y otros se efectuarán esta noche.

El juez Sasso

Ordena nuevas detenciones

El gobernador del territorio de Misiones ha enviado al ministro del interior el siguiente telegrama:

POSADAS, septiembre 17. — Señor ministro del interior: El juez letrado, doctor Sasso, ha procesado nuevamente al jefe de policía interino, comisario León Gutiérrez, por haber ese empleado cumplido con el decreto del poder ejecutivo de 23 de julio de este año, sobre auxilio de la fuerza pública, que el juez ha desacatado.

Cúmpleme informar a V. E. que todo el personal superior de la repartición hállase preso o procesado por ese magistrado, con grave perturbación de la administración pública."

En otro telegrama, el mismo gobernador informa al ministro del interior que el juez Sasso ha ordenado la prisión en la cárcel del cabo de policía Fortunato Ríos, que prestaba servicios en el recinto del juzgado.

Régimen mendocino

Cincuenta años de desgobierno

El gobernador Alvarez con todos sus desaciertos en lo administrativo y otros órdenes que han caracterizado tristemente el gobierno que dirige, tendrá, sin embargo, que contar en su haber por parte de la infortunada provincia, forzoso es reconocerlo aunque para ello haya descendido al trapicheo político, el último gesto de repudio a la vieja oligarquía que durante 50 años ha dispuesto a destajo de los destinos de Mendoza.

Los Civit y los Villanueva, encarnados hoy en don Emilio y don Benito, unidos en admirable connubio, intentaron, como es público, reanudar la serie de los gobernadores de la familia a base de la candidatura del primero de los nombrados, suceso que ha promovido la indignación y la protesta de los mismos que amasaban ese pastel, hasta producir la ruptura con la crisis planteada por el ministro Galigniana Segura, uno de los personeros de Civit.

Pero hagamos historia condensada para poner en evidencia la temeridad de esa renovación de prácticas políticas, que creíamos difícil de animarlas con un soplo de vida.

Aparece como gobernador, el primero de la dinastía Villanueva (Nicolás), de 1867 a 1870; Arístides Villanueva, de 1870 a 1873; Francisco Civit, de 1873 a 1876; Joaquín Villanueva, de 1876 a 1877; Elías Villanueva, de 1878 a 1881; José Miguel Segura, de 1881 a 1884; Rufino Ortega, de 1884 a 1887; Tiburcio Benegas, de 1887 a 1889; Oscar Guiñazú, de 1889 a 1892, Emilio Civit, de 1893 a 1898, quedando entonces de personero el doctor Jacinto Alvarez, en combinación con el cual impuso la segunda gobernación de Elías Villanueva, de 1901 a 1904, y éste a la vez impuso al sobrino Carlos Galigniana Segura, de 1904 a 1907, y éste impuso nuevamente a Emilio Civit, de 1907 a 1910, y éste dejó de personero al jefe de policía Rufino Ortega (hijo), de 1910 a 1914.

El lector nos eximirá del comentario al cuadro, pues si lo hiciéramos no bastaría un libro, son muchas páginas de vergüenza.

Sociedad Rural Argentina

LOS ACTOS DE AYER

Se remata $2.000 pesos por el compañerismo

Las ventas del día—Información completa

Como estaba anunciado, realizáronse en la tarde de ayer y ante un enorme público, los concursos hípicos organizados por la Sociedad Rural Argentina en su local de Palermo.

Los diversos números del programa se cumplieron en forma satisfactoria.

Las ventas de hoy—

Durante la mañana de hoy se efectuaron las siguientes ventas, con las que terminaron las de productos bovinos y razas lecheras, a excepción de Shorthorn:

J. M. de Yriondo y Cía.—

No. 1286, "Hernani"; expositor Sociedad Anónima Bienes Zubelzú-Arbide, comprador V. Portelli, en pesos 2.400.

No. 1279, "San Sebastián"; expositor id id, comprador J. Matte, pesos 900.

No. 1271, "Irúm"; igual comprador y vendedor, $ 850.

No. 1279, "Renán"; expositor Restituto Carazza, comprador J. Matte, $ 800.

A. Bullrich y Cía.—

No. 1257, "Rey Alberto I"; expositor José María Palmer; comprador J. Ayerza, $ 1.000.

No. 1258, "Rey Alberto II"; id id, comprador Casares (comis.), $ 850.

No. 1260, "Caraú"; expositor Lozano Hnos., comprador B. Villate, $ 900.

No. 1259, "Atá"; id id; comprador E. P. Mattaldi, $ 1.400.

No. 1265, "Curá"; id id; comprador Dilule, $ 1000.

No. 1264, "Pirú"; id id; comprador Ayerza, $ 850.

No. 1270, "Paraná"; expositor Martelli Hnos., comprador Leloir, $ 1200.

Casares—

No. 1288, "Van Dike"; expositor P. E. Mattaldi, comprador M. Casares (com.), $ 900.

No. 1285, "Cesar"; id id, comprador F. Bengolea, $ 850.

1284, "Gladiator"; expositor id id, comprador J. Matte, $ 1.000

Las ventas de Shorthorn—

Ante un público que colmaba el amplio local de ventas de la Sociedad Rural en Palermo, se iniciaron en la tarde de hoy, las ventas de los productos de raza Shorthorn, que como es sabido, son los preferidos por nuestros cabañeros, quienes han dedicado todo su esfuerzo e inteligencia a su mejoramiento, con resultados tan óptimos como lo demuestra el actual certamen.

Si en las exposiciones anteriores tuvimos oportunidad de admirar productos excepcionales, que se destacaban del conjunto, sea por la regularidad de sus líneas, por la firmeza de sus carnes o por su armónico conjunto, ello era como ya lo dejamos dicho, en animales que sobresalían entre el resto de los presentados.

Pero, en el torneo actual, puede afirmarse sin temor de llegar a la hipérbole, que pocas veces se ha presenciado una exposición en que la totalidad de los productos reunan condiciones que en uno u otro sentido los destaquen.

Es, pues, perfectamente justificado el interés de nuestros cabañeros, tan acreedores a la compensación legítima de sus esfuerzos, por las ventas de los grandes productos de la raza más importante en bovinos que se crían en el país.

La venta del campeón—

Cuando el señor Eduardo Bullrich, ocupó su sitio en el local de ventas, a fin de iniciar la subasta de los Shortorn, la concurrencia era realmente tan grande como la expectativa.

El señor Bullrich, ordenó de inmediato la entrada del campeón Best Duke; el espléndido producto de la cabaña "Las Rosas" del señor Eduardo Healy, y con frases apropiadas [illegible] describió su pedigree [illegible] los esfuerzos realizados por la cabaña propietaria, para ocupar el lugar prominente a que ha llegado en este certamen, poniendo de inmediato en subasta al gran producto.

La primer oferta que recibió el señor Bullrich, al ponerse en venta el magnífico campeón, fué de pesos 20.000.

En seguida hízose una nueva, hasta 25.000 pesos, siguiendo otras en el orden siguiente: 27.000, 30.000. En ofertas sucesivas de mil pesos, subió de esta última suma hasta 38.000, aumentando a 40.000 en una sola oferta.

Al cantar esta suma abultada, el martillero, el interés de los cabañeros presentes era visible.

Tras un breve paréntesis el precio del campeón fué elevado a 48.000 $, a los pocos instantes en una sola oferta alcanzó a 50.000 $, bajándose el martillo, luego de dos ofertas de mil pesos.

En la apreciable suma de 52.000 $

Campeón de la raza Shorthorn vendido hoy en $ 52.000 al coronel Alfredo de Urquiza

La venta del campeón—

Cuando el señor Eduardo Bullrich, ocupó su sitio en el local de ventas, a fin de iniciar la subasta de los Shortorn, la concurrencia era realmente tan grande como la expectativa.

El señor Bullrich, ordenó de inmediato la entrada del campeón Best Duke; el espléndido producto de la cabaña "Las Rosas" del señor Eduardo Healy, y con frases apropiadas [illegible] describió su pedigree [illegible] los esfuerzos realizados por la cabaña propietaria, para ocupar el lugar prominente a que ha llegado en este certamen, poniendo de inmediato en subasta al gran producto.

La primer oferta que recibió el señor Bullrich, al ponerse en venta el magnífico campeón, fué de pesos 20.000.

En seguida hízose una nueva, hasta 25.000 pesos, siguiendo otras en el orden siguiente: 27.000, 30.000. En ofertas sucesivas de mil pesos, subió de esta última suma hasta 38.000, aumentando a 40.000 en una sola oferta.

Al cantar esta suma abultada, el martillero, el interés de los cabañeros presentes era visible.

Tras un breve paréntesis el precio del campeón fué elevado a 48.000 $, a los pocos instantes en una sola oferta alcanzó a 50.000 $, bajándose el martillo, luego de dos ofertas de mil pesos.

En la apreciable suma de 52.000 $ adquirió, pues, el campeón Shorthorn el señor coronel Alfredo de Urquiza, propietario de la cabaña "Las Palmas".

En la operación fueron en las ofertas los principales competidores, el aludido y el doctor Leonardo Pereyra Iraola, propietario de la cabaña "San Juan".

Enorme afluencia de público—

Una concurrencia enorme ha desfilado durante todo el día de hoy por el local de ventas de la Sociedad Rural.

A las 3 de la tarde era tal la afluencia de público, que decidió al doctor Anchorena, presidente de nuestra primer institución ganadera, a autorizar a los martilleros para que prosigan la subasta de productos en la pista grande de la exposición.

Calcúlase en más de 6.000 personas la concurrencia que aguarda con visible interés la continuación de las operaciones.

AGITACIONES OBRERAS

LA SITUACIÓN CONTINÚA SIENDO GRAVE

La política y la huelga

Los obreros aceptan al gobierno nacional como árbitro

DECLARACIONES CATEGORICAS DE ALGUNOS DE ELLOS

ROSARIO, septiembre 17. — La huelga de los ferrocarriles Central Córdoba y Compañía General, a pesar de revestir carácteres graves como informé desde el principio de su declaración, viene desenvolviéndose dentro de la mayor tranquilidad. Sin embargo, esa calma que impera en el ambiente gremial ferroviario no debe de interpretarse como un síntoma de debilidad o temor de parte de la masa obrera en huelga o de quienes la dirigen hacia la actitud enérgica que ha adoptado, y resuelta a mantenerla extrictamente en la actual emergencia la jefatura política y la distribución estratégica y numerosa de las fuerzas nacionales. El carácter pacífico de los obreros obedece a un fruto de reflexiones propias y a consejos de los dirigentes de la huelga, arrepentidos ahora, los cuales en las asambleas realizadas han hecho comprender que por medios pacíficos es más fácil arribar a la realización y al cumplimiento de los deseos que se persiguen, que no usando, sobre todo en el principio, la violencia y los actos subversivos.

Es decir, pues, que la calma existente es relativa y si se ha dicho que la situación se ha agravado, como efectivamente tiene esa apariencia, es porque el movimiento huelguista se propaga a los otros gremios cada día, sin que se tenga miras de llegarse a un arreglo entre las empresas y sus respectivos obreros.

Estas ligeras consideraciones sobre el estado, diré fisiológico, del conflicto obrero en todos sus diferentes gremios, las he recogido en una jira realizada al Central Córdoba, Compañía General y en los puntos donde los obreros en huelga se reunen, corroboradas luego en los círculos bien informados, en la jefatura política, Bolsa de comercio, etc. etc.

Basados en esa dificultad que a cada instante, y no es ninguna exageración afirmar tal cosa desde que sobran hechos, se hace más intensa, se embrolla más, se ha pensado y actualmente ese sentimiento subsiste en la mayor parte de la población, que el conflicto obrero es hijo dado a luz después de malignas maniobras de políticos de espíritus maquiavélicos que ante el destierro moral y efectivo que sufren y la nerviosidad inherente que acarrea el olvido por lo que no sirve, tratan de obstaculizar la obra grande y patriótica que se ha impuesto realizar el go[illegible] [illegible] de la índole y alcance de un conflicto obrero como el que existe en la actualidad en Rosario.

Esas maneras de pensar de gente culta y seria, más se han afianzado en el espíritu, después de cerciorarse de la información que trae "La Epoca" del sábado ppdo., de que los obreros ferrocarrileros hállanse dispuestos a no aceptar el arbitraje del gobierno nacional, sino que las empresas solucionen con su criterio propio la situación que ellas mismas se han creado, obligando a sus obreros a adoptar la actitud presente.

Este pensamiento surgido de la masa obrera, es una prueba que espíritus malignos trabajan en la sombra para corromper el alma de los obreros, pues no es dable creer que éstos con el antecedente que poseen sobre la actitud del gobierno nacional en la huelga del Central Argentino, niéguense rotunda y categóricamente a escuchar o a aceptar la mediación del poder ejecutivo de la nación. Razones de la más elemental lógica y del criterio más simple obligan a pensar así y como en realidad ha acontecido.

Conversaciones que he tenido con obreros, me han hecho comprender que tanto ellos como los demás compañeros no se oponen y aún más ninguna mínima objección tendrían al respecto del arbitrage que se dice que el gobierno nacional ha ofrecido a las empresas. Casualmente ellos aceptan al gobierno del Dr. Irigoyen como árbitro en la emergencia actual, porque saben firmemente que su situación será resuelta con un espíritu recto y equitativo.

Pueden darse, pues, como fracasados los instintos mezquinos que se dicen han intervenido para declarar el conflicto obrero, obstaculizando así la marcha de la administración del doctor Irigoyen y que a la vez era en detrimento del bienestar general de la república. La impresionabilidad del alma obrera se consigue y hasta se hace un arma poderosa e invencible de ella cuando se utiliza en pró de un ideal sano y de una justicia que realmente se necesita implantar para la tranquilidad, progreso y adelanto de todas las clases sociales y de la república toda.

Dentro de los ferroviarios, la agitación es cada vez mayor, asumiendo el movimiento huelguista grandes proporciones. Las sociedades la Fraternidad y la Federación Obrera Ferroviaria, han rechazado las proposiciones de arbitrage que se les hicieran en las notas respuesta que pasaron a la dirección general de ferrocarriles. Por tal causa, pues, el gobierno se propone tomar las medidas del caso para normalizar la situación, siempre que no se efectúe un arreglo entre las empresas y los obreros.

En el Central Córdoba—

De acuerdo con lo anunciado, anoche a las once, 10.000 operarios, de la empresa del Central Córdoba, abandonaron el trabajo, razón por la cual hubo de paralizarse el tráfico en todas las líneas que tiene esta compañía.

Poco antes, por orden de la gerencia fueron detenidos los trenes de pasajeros que debían correr ayer, a objeto de evitar las violencias que los huelguistas pudiesen cometer. Hoy, por las mismas causas, los servicios estarán interrumpidos, según lo ha manifestado la dirección de la empresa.

Una guardia especial de agentes de policía a pie y a caballo, recorre las líneas para evitar desmanes y atentados contra las instalaciones. En la estación Boulogne, donde se hallan el depósito de máquinas y los talleres, hace guardia un pelotón de quince hombres, armados a máuser, del depósito de marinería.

A pesar de esta vigilancia y de las demás medidas adoptadas para impedir los perjuicios materiales a la empresa, los huelguistas han cortado las líneas telegráficas en varios puntos dejando incomunicada la capital con las otras secciones de este ferrocarril.

Esta madrugada a las 2, la estación Parada, Agüero fué incendiada por los obreros. Esto ha hecho que el gerente se dirigiera telegráficamente al jefe de policía de La Plata, pidiendo fuerzas para resguardar las líneas.

Como fueran, después de discutidas por la Federación Obrera Ferroviaria, las proposiciones de arbitrage formuladas, el movimiento se mantendrá hasta tanto la empresa conteste aceptando las condiciones de los operarios formuladas en el pliego que fué elevado a la superioridad.

En la Compañía General—

Las instalaciones, líneas y material de la Compañía General de Ferrocarriles, en el radio de la capital, siguen resguardados por una numerosa y bien distribuída guardia que se halla a ordenes del comisario inspector, señor Corman, a quien secundan el comisario Domingo Díaz y el sub-comisario Fautrier.

Ayer, gracias a esta vigilancia y a las demás medidas adoptadas, pudieron correr nueve trenes a Zapiola. En cuanto hoy, se han hecho correr dos trenes de pasajeros, uno para Navarro y otro para Mercedes.

En cambio, el tráfico de convoyes de carga, hállase completamente paralizado. Si a última hora llegáse a concertarse el arreglo que se tramita entre la empresa y los obreros, se principiarían esta misma tarde a hacer correr estos trenes.

En cuanto a los destrozos causados a las instalaciones de esta compañía, no tienen la magnitud que en un principio se le asignara.

La comisión de huelga de esta empresa resolvió también rechazar las proposiciones hechas, en sentido de someter a un tribunal arbitral la solución de las dificultades que han producido el movimiento. Y como se considera que las mejoras solicitadas son equitativas, hay el propósito de mantener la actitud asumida hasta tanto sean éstas acordadas.

En el ferrocarril de Santa Fe—

Según parece, el movimiento huelguista que se prepara en este ferrocarril quedará planteado en las secciones de Basavilbaso y Paraná, simultáneamente, extendiéndose luego a todas las secciones de esta empresa ferroviaria.

Las autoridades respectivas, han tomado las medidas correspondientes para evitar desmanes y atropellos por parte de los operarios.

ROSARIO, septiembre 17 — La huelga en el ferrocarril Central Córdoba ha quedado completamente declarada con el abandono del trabajo de parte de sus obreros realizado anoche a las 11.

La actitud huelguista tiene en su principio un cariz violento, pues han destruído las alcantarillas, las barreras, los semáforos y los hilos telefónicos y telegráficos.

La situación como anuncié se ha agravado y tiende a intensificarse mucho más, pues los obreros del Central Argentino y provincia de Santa Fe, se encuentran resueltos a declarar la huelga si la empresa respectiva no acepta el pliego de condiciones presentado nuevamente. Los obreros del Central Argentino, que según se decía recién, presentarían el miércoles o jueves a más tardar el pliego de condiciones, han resuelto después de una asamblea verificada ayer, remitirlo esta tarde a la empresa, dándole tiempo para una contestación de cuatro días.

El plazo vence, pues, el jueves, asegurándose que si la empresa no contesta, inmediatamente se decretará la huelga.

Los obreros del provincial de Santa Fe también presentarán el pliego de condiciones creyéndose que éste será enviado a la empresa mañana o el miércoles a más tardar.

El coronel Marcilesi tuvo una conferencia anoche con el ministro de guerra comunicándole la forma en que han transcurrido los días de huelga. Díjole que llama la atención la calma que reina entre los huelguistas y que a pesar de que las fuerzas actualmente a su mando son suficientes, sería conveniente el envío de algunas más por previsión, prefiriendo que éstas fueran montadas.

En el Central Córdoba los huelguistas se mantienen ahora en actitud pacífica.

Se han enviado patrullas de la fuerza nacional a custodiar el puente que existe sobre el Carcarañá en previsión de que los huelguistas quisiera hacerlo volar.

ROSARIO, septiembre 17. — La empresa de tranvías ha hecho circularlar esta mañana 10 coches custodiados cada uno por dos soldados armados con máusers y bayoneta calada. Hasta ahora no se tiene conocimiento de ningún atentado contra estos coches. La circulación empezó poco después de las 9.35 y durará hasta las 5 de la tarde. Me entrevisté con el director de la compañía de tranvías, señor Leyssen, del cual obtuve las siguientes declaraciones: "Con el apoyo eficaz que está prestando la policía y las fuerzas del ejército nacional, en el servicio de tranvías, se irá éste regularizando paulatinamente, pero debo anticiparle que éste nunca será tan uniforme y regular como antes de que se declarase la huelga, pues los destrozos que los huelguistas han hecho, añadidos a la falta de material rodante, imposibilitan a la empresa para establecer un buen y regular servicio.

Los coches destruídos, añadió, son 64, de los cuales cinco están quemados. Los huelguistas han roto 2400 vidrios, calculándose los per-

juicios, a simple vista, en 200.000 pesos moneda legal.

Preguntado respecto al descontento que se decía teníase sobre la conducta de la policía, me respondió con una cierta indignación, que no era cierto; que desde el primer instante que había estallado la huelga, encontrábase en el despacho del jefe político, siendo testigo presencial de las órdenes enérgicas y categóricas que dictó el señor Noriega, para poner freno a los desmanes de los obreros, trasladándose luego a la Bolsa de Comercio, donde desvirtuó los comentarios que en esa institución se hacía respecto de la conducta de la policía. El señor Leysen agregó que se ha telegrafiado a Loudres, informando sobre el movimiento y haciendo constar nuevamente que el jefe político había hecho todo cuanto era posible para evitar mayores destrozos.

—El 20 del corriente la compañía de tranvías pagará sus jornales a los obreros que han trabajado hasta declararse en huelga. La compañía declaró que en vista de los coches destrozados y disponiendo de pocos en estado de uso, cuando la situación se regularice tomará 300 empleados, quedado el resto que son 400, poco más o menos, sin trabajo, agregando que la mayor parte de los guardas en huelga se han presentado a rendir cuentas y que por ese concepto la empresa recaudó la suma de 2100 pesos moneda legal.

En este momento la jefatura política me comunica que patrullas de huelguistas tranviarios detienen a los cocheros para obligarlos a desatar y unirse al movimiento.

La policía disuelve esos grupos habiendo recibido informes de los cocheros que continuarán trabajando, según manifestación propia, ya que no tienen motivo alguno para declararse en huelga.

ROSARIO, septiembre 17. — La huelga en la Compañía General continúa en el mismo estado. La actitud de los obreros es pacífica. Hoy presentarán el pliego de condiciones a la empresa los obreros de la compañía de Aguas Corrientes; el plazo vence mañana.

Los estibadores amenazan con declararse en huelga de un momento a otro, así como también los de la fábrica de cerámica sita en Alberti.

Los obreros de la panadería La Europea se declararon en huelga anoche, sin presentar pliego de condiciones al dueño de este establecimiento, que es uno de los más importante del ramo en esta plaza.

Se me informa de la subprefectura que anoche un grupo de sujetos, en jurisdicción del empalme Sud, intentó prender fuego a varios vagones cargados de leña, sin conseguir sus planes, gracias a que fueron descubiertos y puestos en fuga por un cabo y dos marineros.

En la zona portuaria reina igualmente mucha agitación.

En previsión de los acontecimientos el subprefecto, señor Cantini, ha armado con máusers a todos sus marineros, impartiéndoles órdenes terminantes y severas para que custodien los lugares donde existen depósitos inflamables, con preferencia. Con motivo de los rumores alarmantes que circulan en esa zona de la ciudad, anoche no se dejó entrar a los obreros que trabajan en el puerto. Habiéndose dado cuenta que la situación es cada vez más grave, en todos los círculos se comenta vivamente la calma y el sosiego que reinan en los ambientes gremiales en huelga, diciéndose que bien puede ser esa tranquilidad precursora de acontecimientos violentos y dolorosos, pues resulta muy sugestivo, después de los actos cometidos por ciertos gremios, que de pronto se llamen a silencio. La espectativa que existe en toda la ciudad es extraordinaria, notándose que en el fondo hay un algo de temor o miedo.

La provisión de carne en Santa Fe—

El gobernador de Santa Fe, señor Yehmann, ha enviado al ministro del interior el siguiente telegrama:

SANTA FE, septiembre 17. — En contestación a su telegrama con motivo de la denuncia de Miguel Melero, me es grato manifestar a S. E. que la fuerza policial custodia los bienes de la empresa del tranvía, para evitar hechos violentos y asegura el tráfico de los vagones que transportan la carne que consume la población de la ciudad.

CORRIENTES

El oficialismo y su política repudiados por el pueblo

Las elecciones oficiales de ayer y el gesto popular de desprecio

El oficialismo de Corrientes ha llegado al último grado de la falacia moral y política.

Sus famosos prestigios populares, como el ridículamente célebre "pacto con la muerte", con tanto desgarbo proclamados desde la tribuna de "La Nación", han recibido ayer el más rotundo y severo desmentido con que pueblo alguno haya jamás anonadado a la impostura ensoberbecida de poder.

El pueblo correntino repudia y condena al oficialismo corrompido y corruptor que lo aherroja y esquilma, y ha respondido ayer con un olímpico gesto a la convocatoria de elecciones de electores de gobernador y vice y a las exhortaciones de concurrir a los comicios que les hicieran el gobierno y los llamados partidos políticos que lo sostienen.

De los cincuenta y tantos mil votantes que tiene el electorado de la provincia de Corrientes, no han concurrido a votar en las elecciones de ayer ni siquiera "¡un mil quinientos!"

¡Imposible repudio más patente y desprecio popular más soberano!

Recomendamos pudor al oficialismo correntino. Tenemos el derecho de exigirle que no nos avergüence más, porque amamos demasiado a Corrientes y a la república.

Entretanto, y como lo prometimos ayer, ahí van las noticias telegráficas confirmatorias de los anteriores conceptos, y de todo lo que en estas columnas hemos venido sosteniendo al respecto con plena conciencia de los hechos y de la verdad.

CORRIENTES, septiembre 17. — Terminó la farsa electoral con ciento siete votos en planta urbana y sección rural con un electorado de cerca de ocho mil; jamás se ha visto fracaso oficialista semejante. Estos son los prestigios pregonados por el diputado Pérez Virasoro.

LA CRUZ, septiembre 17. — Terminó farsa elecciones, sufragando 163.

SANTO TOME, septiembre 17. — Funcionaron solamente siete mesas, sufragando treinta y seis ciudadanos, casi todos empleados; el pueblo mira con desprecio esta farsa elctoral. En Garruchos no se instaló ninguna mesa.

ALVEAR, septiembre 17. — Arrimáronse ciento quince y según datos, presidentes mesas, sufragaron ciento treinta y cinco; dos mesas no se instalaron.

MBURUCUYA, septiembre 17. — Sufragaron falsas elecciones 67 ciudadanos por lista gubernista, desmoralizados completamente ante gigantesco paro democrático, encarnado radicalismo cuyo triunfo indiscutible espera salvaguardia poder federal. Juventud enardecida recorre calles en automóvil vivando fórmula radical.

ITUZAINGO, septiembre 17 — Cerró acto electoral oficial.

La mayor parte autonomistas principistas. Encabezó trabajo señor Juan V. Comte, sufragando a pesar de todo esfuerzo sólo ciento veinte y seis ciudadanos.

LIBRES, septiembre 17 — En cinco mesas del pueblo sufragaron 72 ciudadanos. En dos mesas de segunda sección sufragaron 2 ciudadanos.

En las dos mesas de la quinta sección 337 en, en esta última, copiaron registros haciendo aparecer 102 sufragantes.

En tercera y cuarta sección no hubieron votantes.

MERCEDES, septiembre 17. — Se realizó la parodia eleccionaria en forma por demás ridícula. Aparecieron sufragando 262 ciudadadanos, después de haberse visto los comicios desiertos durante todo el día.

A medio día quedaron instaladas 17 mesas, faltando instalarse 4. Oficialistas desorientados totalmente, por su convencimiento de la nulidad de tales elecciones.

SAN MIGUEL, septiembre 17. — Los oficialistas sufragaron con 83 votos.

SANTA LUCIA, septiembre 17.— Votaron sólo los gubernistas, con 168 votos. No se instalaron dos mesas.

SAN LUIS, septiembre 17. — Apenas se habrán presentado 50 sufragantes, pero aparecen 564 votantes.

LORETO, septiembre 17 — Votaron los oficialistas en número de 7.

GARRUCHOS, septiembre 17. — El oficialismo no llevó a cabo las elecciones en ésta, por no conseguir local para instalar mesas.

LA CRUZ, septiembre 17 — Terminó la parodia electoral, sufragando 163 ciudadanos por la lista oficialista. Los inscriptos son 1500 electores.

—Inmenso pesar produjo en la localidad el fallecimiento en ésa de Jacobo Flores. El presidente del comité radical de ésta y las principales familias pasaron por el domicilio del extinto, extensamente vinculado en toda la provincia.

—El domicilio del corresponsal en ésta fué asaltado anoche por ladrones, realizando perjuicios.

BERON DE ASTRADA, septiembre 17 — Sufragaron 43 ciudadanos.

NUEVE DE JULIO, septiembre 17. —Sufragaron en ésta, 37 electores.

SAN COSME, septiembre 17 — Sufragaron 72 ciudadanos.

SAN CARLOS, septiembre 17 — No se instaló mesas receptoras, frustrada parodia eleccionaria.

YEPEYU, septiembre 17 — Nadie se presentó a votar. Marcos Baez procesado y prófugo, a quien ante la jefatura de policía y del juez del crimen hacen aparecer muerto. Hacía guardia en el comicio hasta las 12 m., hora en que cerraron la puerta, 30 individuos, es todo elemento reunido por los subcomisarios Avelino Catalino y Luis Báez, acampados en el patio de esta comisaría juegan a la taba y a las barajas.

EMPEDRADO, septiembre 17. — En el simulacro de elecciones de ayer, votaron ciento cincuenta y seis oficialistas, conducidos por los subcomisarios de policía. El padrón arroja cuatro mil inscriptos.

Espérase la intervención federal que ponga término a esta desastrosa situación.

Congreso agrícola de la Pampa

Su celebración en Toay

Los señores ingeniero Roberto P. Godoy y Elías Melópulos, en representación del ministerio de agricultura han iniciado una jira para convocar reuniones de agricultores e invitarlos a designar delegados al congreso agrícola de La Pampa, que se celebrará en Santa Rosa de Toay el 16 de noviembre próximo. Las reuniones tendrán lugar en los siguientes puntos: Quehué, General Acha, Unánue, Abramo, Bernasconi, Villa Alba, Jacinto Arauz, Guatraché, Alpachiri, Nacachín, Catriló, Quemú-Quemú, Winifreda, General Pico, Victorica, Telén, Beouef, Castex, Trenel, Ingeniero Luiggi, Embajador Martini, Metileo, Monte Nievas, Intendente Alvear, Van Praet, Realicó, Rancul, Quetrequen, Larroude, Uriburu, Inés, Carlota, Anguil, Cuatro Aguas, Barón y Mayer.

Hasta la fecha se han recibido las siguientes adhesiones: Sociedad Colonias y Estancias Trenel, Sociedad Narciso Leven, F. C. Oeste, Unión Cooperativa Agrícola Limitada de Bernasconi, F. C. Pacífico, La Reforma Tributaria, Liga Agraria de La Pampa, Sociedad Fomento Agrícola de Jacinto Aráuz, Colonia Espiga de Oro, Antonio Devoto y Cía., Sociedad Agricultores del Río Negro, Ignacio Laza, doctor Pedro O. Luro, César Negri, Gustavo Caraballo, W. Jaime Molins, ingeniero Emilio Coni, diputado nacional doctor Carlos J. Rodríguez, ingeniero Raúl Frigerio, agrónomos Zapiola Salvadores, "La Nueva Provincia", Enrique Julio, doctor Tomás González, Antonio Buira, agrónomos regionales Franco Devoto, Sebastián Godoy, Hugo Miatello, José Castellano y Alfredo Porcel.

Profilaxis antituberculosa

La próxima conferencia nacional

Con la proximidad de la fecha en que debe realizarse la conferencia nacional de profilaxis antituberculosa, se hace mayor el entusiasmo por rodear a este congreso de cuanto sea menester, a fin de obtener los mejores resultados posibles en sus deliberaciones.

Tanto en esta capital cómo en las ciudades del interior, se activan, pues, los preparativos entre las instituciones que a él han de concurrir, especialmente en lo que se refiere a la presentación de trabajos tendientes a combatir el flagelo de la tisis que por desgracia va extendiéndose en forma alarmante..

Como se sabe, la conferencia se reunirá a mediados del mes entrante y se cree que será una de las más brillantes que en el país se hayan realizado, así como también una de las más benéficas, en orden a sus resultados.

La huelga portuguesa

Solución del conflicto

Confirma hoy el cable, la noticia de haberse solucionado satisfactoriamente la huelga de los empleados de correos y telégrafos de Portugal, asunto del cual nos hemos ocupado detenidamente en ediciones anteriores.

El gobierno, al decir de las informaciones recibidas, hizo formal promesa de conceder las mejoras que solicitaban estos empleados, saliendo, así, de la actitud intransigente que asumiera en los primeros días de declarado el movimiento.

Concluída en tales condiciones la huelga en cuestión, es probable que estos servicios queden completamente normalizados en el curso de esta semana.

La solución del conflicto ha producido gran entusiasmo en el pueblo lusitano, que venía padeciendo las consecuencias de una paralización en estos servicios realmente perjudicial.

La patata norteamericana

Halagüeños resultados de las cosechas

La cosecha norteamericana de patatas, según informaciones que acaban de hacerse públicas, será en este año extraordinaria. Pues, se calcula en 462.000.000 de bushels su producido, o sea un rendimiento pocas veces apuntado.

Hay el proyecto, a fin de favorecer a los agricultores proporcionándoles donde almacenar el producto, de establecer depósitos comunales en todo el país, en los cuales se podrán guardar cien millones de bushels.

Entre los agricultores este proyecto ha causado la mejor impresión, ya que tiende a solucionar un problema como el del almacenaje de la abundante cosecha que sufriría serias mermas en sus resultados económicos finales si no se llevase a cabo tal medida.

Unión Cívica Radical

SUBCOMITE "7 DE ABRIL"

Circunscripción 10 (Balvanera Sur)

La comisión directiva del comité radical de la circunscripción 10 (Balvanera Sur), informa a sus correligionarios y adherentes que no ha autorizado el funcionamiento de ningún comité o subcomité dentro de esa circunscripción.

PARTIDO UNITARIO

El 22 del corriente, a las 8 p. m., realizaráse en este partido una asamblea general de afiliados, en el local Alsina 2028 y con objeto de tratar la siguiente orden del día: Elección de nueva junta ejecutiva nacional; proyecto de nueva carta orgánica; proyecto de reformas al programa.

ASAMBLEA DEL COMITE DE LA JUVENTUD

QUILMES, septiembre 17. — El domingo próximo se reunirán en asamblea los miembros del comité de la juventud del partido radical, con objeto de elegir la nueva comisión directiva.

La reunión se verificará en el local del comité central del partido, y de acuerdo con las disposiciones de la carta orgánica.

Sociedades Anónimas

El Banco Francés del Río de la Plata cita a sus accionistas para la asamblea general extraordinaria que tendrá lugar el día 19 del corriente, con el fin de aprobar una modificación de sus estatutos. Esta reunión, que debía haber tenido lugar el día 7 del corriente, quedó postergada por no haberse depositado en esa fecha el número de acciones requeridas por los estatutos.

—La sociedad anónima "Estancia y Colonias Trenel" ha convocado a sus accionistas para el día 19 del corriente, con el objeto de aprobar su memoria y balance y resolver respecto al dividendo a repartir.

—La sociedad "The River Plate Quebracho Company" llama a licitación para la compra de 35.514 acciones de esta compañía para el día 1.º de octubre próximo, admitiéndose ofertas por lotes parciales de acciones, reservándose el directorio el derecho de aceptar las ofertas que le parezcan más convenientes, o de rechazarlas todas.

—La "Sociedad de educación industrial" cita a sus socios a una asamblea que tiene lugar hoy, en segunda convocatoria, a las 5.30 p. m., con el fin de aprobar la memoria, balance y cuentas, como también la renovación de la mitad del directorio.

Municipales

NUEVAS FERIAS

De acuerdo con la nueva distribución, desde mañana queda suprimida la feria franca que funcionaba en las calles Provincias Unidas y Murguiondo.

En cambio, funcionará en lo sucesivo los días miércoles y viernes, otra en Rivadavia y Fonrouge; y los martes y viernes, en Segurola y Avellaneda: los jueves y domingos en Rivadavia y Campana.

PERIODISMO

"EL OBRAJERO"

Se nos anuncia la próxima aparición de una nueva revista titulada "El Obrajero", consagrada a estudiar las actividades comerciales comprendidas bajo su título, especialmente en los órdenes de leña, carbón de leña y maderas del país.

UNIVERSITARIAS

UNIVERSIDAD DE CORDOBA

Llegada del rector

Ha llegado ayer, procedente de Córdoba, el rector de la universidad, doctor Julio Deheza, acompañado por el secretario general doctor Ernesto Gavier.

Motiva el viaje gestionar del gobierno nacional no le disminuya el congreso nacional, la partida destinada a esa universidad.

También se ocupará el rector de la escuela de odontología de Córdoba y del nombramiento de profesor de anatomía.

UNIVERSIDAD POPULAR

Curso de primeros auxilios

El miércoles a las 8.30 continuará el doctor Leopoldo Bard el curso de primeros auxilios, ocupándose de "La práctica de los sueros y vacunas".

INFORMACIÓN GENERAL

CONFERENCIA

En el local del Ateneo Hispano Americano dará hoy a las 9 p. m. una conferencia sobre el tema: "Las primeras y las actuales relaciones entre los Estados Unidos y la Argentina; el publicista norteamericano Charles Lyon Chandler.

Esta conferencia ha sido organizada por el Círculo de Estudios Diplomáticos y Consulares.

FESTIVAL ESCOLAR

En el local del teatro Jorge A. Kern, del colegio Sáenz Peña y Academia Ganduglia, Rivadavia 7232, se verificará el sábado 22 del corriente, a las 8 y 30 p. m., un festival artístico.

CENTRO EMPLEADOS DE COMERCIO

La comisión directiva de este centro ha organizado para mañana a las 8 y 45 p. m., un festival artístico que se llevará a cabo en el biógrafo Nuevo, Cangallo 1040, a beneficio de la caja de socorros de la sociedad.

ASOCIACION ARGENTINA DE OPTICOS

En el local de la Academia de Optometría, Suipacha 18, se realizará esta noche a las 7, la 5a. conferencia auspiciada por esta asociación, en la que disertarán los profesores titulares de la Facultad de Medicina, doctores Teófilo Wechsler y Pastor Anargyros, quienes hablarán sobre "Anatomía de ojos y disección" con práctica en ojos humanos y de animales inferiores.

FESTIVAL DE BENEFICENCIA

La comisión directiva de la Asociación protectora de niños pobres de la escuela General Las Heras, ha organizado para mañana a las 8.45 p. m., un festival artístico a beneficio de los niños pobres que sostiene esa asociación, que se llevará a cabo en el Cine Park, Santa Fe 4196.

PUBLICIDAD ORO

En la calle Florida 84, primer piso, se ha instalado una empresa de propaganda denominada "Publicidad Oro".

JUVENTUD PROTECTORA DE LA INFANCIA

En la última asamblea celebrada por esta institución, ha sido nombrada la siguiente comisión directiva:

Santiago Baher, presidente; Ramón S. Debrito, vicepresidente; Domingo Tedesco, secretario general; Rafael Lotito, secretario de actas; Luis A. Belrito, tesorero; Enrique Bernasconi, protesorero; vocales: Antonio Fassi, José Sarubbi, Elías Chaieb, Juan R. Lauri y Francisco Cascio, suplentes: José Cristaldi, Heriberto P. Comastri, Honorio Mazzocco, Pedro Echeverría y Mariano Aznor; revisores de cuentas, Juan Tavella, Miguel Miles y Ascencio Correnti.

La nueva comisión ha organizado para el 19 del corriente un festival que se realizará en el salón-teatro Rivera 632.

Cabaña "EL RETIRO"

de la Sucesión de D. NARCISO VIVOT

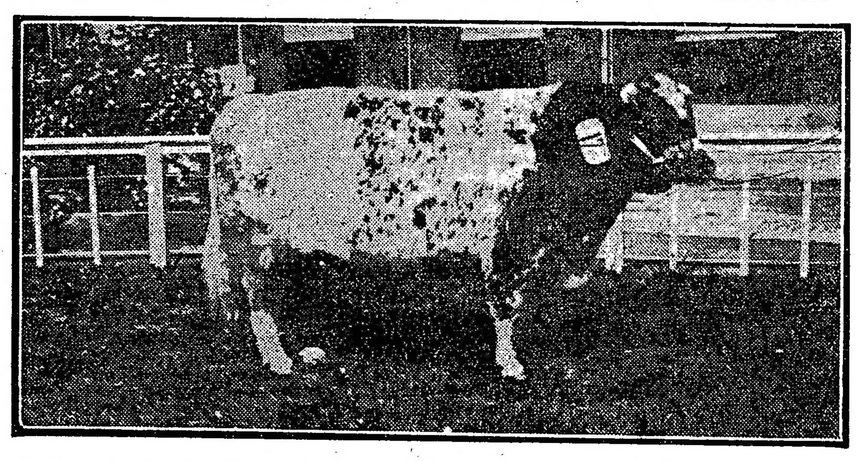

DRUID, H. B. A. 36882, nacido el 1.° de julio de 1914. — Segundo premio en la categoría Transitoria, donde el primer premio lo obtuvo el Reservado a Campeón. Ganador de la Copa Alejandro Casares, al tercer mejor toro de la Exposición.

CHAMPION CHANCE, H. B. A. 44101, nacido el 6 de diciembre de 1915. Primer premio de la categoría novena, en la que se presentaron más de doscientos toros.

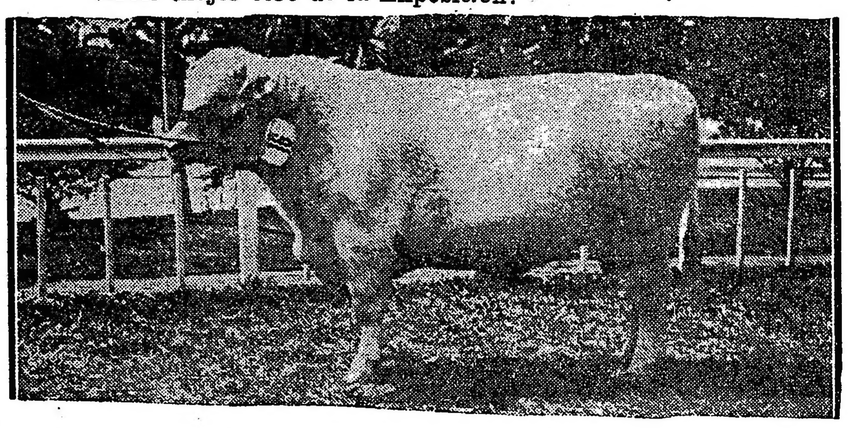

ARDOUR, H. B. A. 36883, nacido el 5 de junio de 1914. — Cuarto premio en la categoría Transitoria, donde obtuvo primer premio el Reservado Campeón y segundo premio el tercer mejor toro de la Exposición. Este toro no pudo concurrir al premio Felipe Senillosa por haber formado parte del grupo de cinco toros de esta cabaña, que lo obtuvo en la Exposición de 1915.

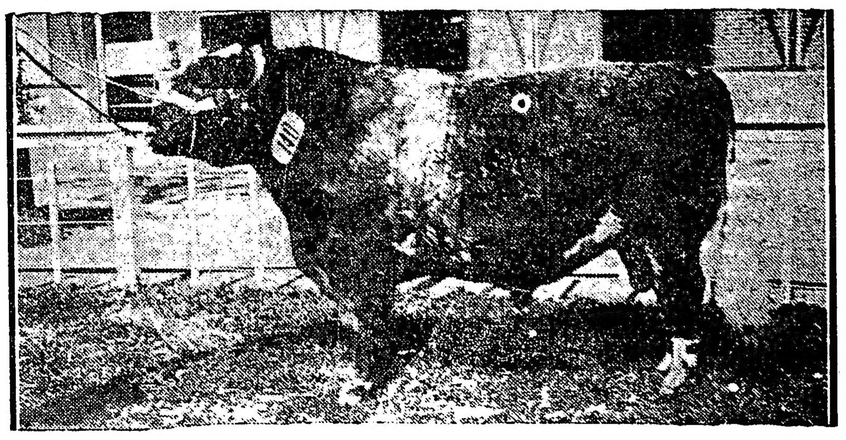

GOLDEN SUN, H. B. A. 38768, nacido el 5 de enero de 1915. Segundo premio de la categoría cuarta. Este reproductor se recomienda más que por el premio obtenido, por sus excepcionales condiciones individuales y su pedigree insuperable.

Estos cuatro expléndidos ejemplares y veintisiete más de la misma cabaña, entre los que figuran varios premiados,

se rematarán en el local de la Exposición

por los martilleros A. Bullrich y Cía. de acuerdo con el órden de ventas por ellos publicado

EL GRAN ESCANDALO DIPLOMATICO

La gran manifestación del miércoles en Montevideo

La conferencia de Estocolmo y el caso Luxburg

LA PRENSA FRANCESA CONSIDERA A LA ARGENTINA A LA CABEZA DEL CONTINENTE

Supone que Alemania será condescendiente por interés

EL CASO DE MEJICO — OTROS COMENTARIOS

Telegrama de reconocimiento a Montevideo—

La noticia de la actitud asumida por el pueblo hermano de la opuesta banda del Plata en presencia del trance a que se halla abocada la nación argentina, ha merecido unánime aplauso en nuestro país, determinando un inmediato movimiento de gratitud y confraternidad, sintetizado por el comité nacional de la Juventud en el siguiente telegrama dirigido ayer al comité de Solidaridad de Montevideo, en quien se conrentran las actividades simpáticas del pueblo de esa capital:

"Al conocer los nobles propósitos con que os habéis constituído en comisión, os enviamos nuestro más profundo agradecimiento. Una vez más el Uruguay es el primer pueblo de América que en un momento de solidaridad americana, nos da prueba de [illegible]idad tan dignas de [illegible] sentimientos hacia [illegible]."

La próxima gran manifestación en Montevideo—

Anoche se reunió en la capital de la vecina orilla el comité directivo de la Asociación de Solidaridad Americana; y después de un cambio de ideas, resolvió celebrar una gran manifestación el día diecinueve del corriente, invitando a concurrir a ella a todos los centros y las asociaciones nacionales y extranjeras.

Hablarán los doctores Zorilla de San Martín, Varela Acevedo, Leonel Aguirre, Manini y Ríos y Gabriel Terra, presidente del comité.

Será invitado especialmente el ministro argentino y los representantes en Uruguay de las naciones aliadas y americanas a presenciar el paso de la manifestación desde los balcones de la legación de Estados Unidos donde hablarán los oradores designados. Además se anuncia el envío a ésta, de una delegación de estudiantes.

En Artigas—

Anuncian de Montevideo que en la importante ciudad mencionada se realizó una manifestación popular de solidaridad con la Argentina en el incidente diplomático planteado por los telegramas clandestinos del conde de Luxburg.

La prensa Sudadmericana—

El "Diario del Plata", de Montevideo, en un editorial titulado "El caso de Luxburg — Una de sus consecuencias", dice que ese caso viene a confirmar "la escuela del desconocimiento pleno a las reglas del derecho internacional y a los preceptos más elementales de humanidad, que aquel país realizara desde los comienzos de la guerra. Tenía aún el caso agravantes singulares. Era un país neutral, más todavía, se trataba del país sudamericano, que mayor cordialidad había demostrado hacia el imperio, [illegible] difícil descubrir el interés inmediato que aquel pudiera tener en agraviarlo. Tal conjunto de circunstancias ha debido por fuerza producir explicable desconcierto en el espíritu de aquéllos que hasta hoy miraban la severa censura de los procedimientos germanos, como una exteriorización perdonable acaso, de las pasiones del momento."

Y concluye en esta forma:

"No es una improvisación del telégrafo, no es la tergiversación interesada de uno de los países combatientes; es, en cambio, el caso excepcional y sorprendente ocurrido a unas horas de nuestra tierra, del cual resulta que un agente diplomático de Alemania injuria a la Argentina sin motivo, a raíz casualmente de una gestión cordial y amistosa, pronunciando a la vez el inmortal "spurlens versenks".

"Quedan así desvanecidas las suspicacias y las dudas que aún pudieran abrigarse sobre una escuela de deslealtad y de atentado, que en esta última emergencia, no ha recibido todavía ni recibirá probablemente el repudio del imperio alemán."

"La Mañana", de Montevideo, en un artículo denominado "La capital de la paz", aludiendo a la conferencia de Estocolmo, dice que "la descubierta hecha al conde de Luxburg, vinculada a antecedentes anteriormente conocidos, ha revelado demasiado abiertamente ciertas connivencias sospechosas de la cancillería sueca con la de Berlín, como para que se tenga ahora la clave del empeño del kaiser, en avances oficiosos hechos al llegar hasta el Pontífice, para que la capital en que próximamente debiera reunirse la conferencia de la paz, si todos los beligerantes respondieran a la iniciativa de Roma, fuera preferentemente Stockolmo."

Y deduce que la capital sueca no será la capital de la paz.

"El Mercurio", de Santiago de Chile, dice editorialmente:

"El trabajo de la neutralidad y las incidencias producidas en torno del incidente Luxburg, en la vecina República, son una dura prueba para la neutralidad que el gobierno argentino como el de Chile, quieren mantener, mientras sea posible hacerlo."

"La neutralidad absoluta parece exigir ceguera y sordera para todo. El país perfectamente neutral, debería ser un conducto entre los beligerantes vecinos, pero en ello está precisamente el peligro, pues este conducto debe animarse con vida propia: ver, y oir lo que pasa. A cada instante se atentará contra su neutralidad, a cada momento se estará al borde de la complicidad. España experimentó lo mismo con los sucesos de Cartagena."

Prensa extranjera—

El "Fígaro", de París, comenta con satisfacción el movimiento de solidaridad americana y reproduce los cablegramas del Paraguay rehusándose a recibir al conde Luxburg, del Uruguay preconizando la ruptura de relaciones como un acto de solidaridad hacia la Argentina, Chile está resuelto a defender el patrimonio común de Sud América atacado en la persona de la República Argentina. Un sentimiento se desprende de eso y es que la Argentina, colocada a la cabeza del continente americano, sabrá demostrarse por su decisión enérgica a la altura de la situación. Sus vecinos los más próximos y el mundo entero, tienen la mirada vuelta hacia ella, esperando en este momento decisivo para la historia argentina un gesto libertador. Tienen confianza en las nobles tradicionse del pueblo argentino."

"Les Debats", de París, escribe:

"El gobierno de Berlín sabe muy bien que la Lora de la Argentina llegó.

"Si mañana las repúblicas del Sur se pusiesen contra Alemania, Alemania vería una amenaza tal para el porvenir que encontraría en ello razones nuevas, tal vez decisivas, para resignarse a hacer la paz respetando el derecho y dando garantías al mundo.

"Alemania será probablemente más condescendiente que en su contestación sobre el torpedeamiento del "Toro", pero, por eso mismo, el pueblo argentino estará tal vez poco dispuesto a aceptar esas explicaciones por esa política y esos atentados inexcusables."

"Social-Demokraten", de Estocolmo, pide la designación de una comisión parlamentaria que efectúe una investigación acerca de los escándalos diplomáticos suecos.

"El Nacional", de Méjico, dice:

"La presunción de los Estados Unidos de ligar las relaciones entre los representantes diplomáticos sueco y alemán aquí con la neutralidad de Méjico, es un error, si no es algo más."

Los diarios alemanes censuran al conde de Luxburg.

En Italia, se aprueba generalmente la actitud argentina.

En Suiza se lamenta la pérdida de la Argentina como puente para la penetración comercial alemana en América.

En Alemania, los círculos comerciales e industriales verían con agrado las satisfacciones del gobierno a la Argentina.

Del interior: Tucumán—

Excelente impresión causó en ésta, la nota de adhesión del gobierno uruguayo a la Argentina, con motivo del asunto Luxburg. El público comenta más tranquilo ahora, el asunto con Alemania, esperando confiado en la patriótica gestión del gobierno nacional. Numerosas personas acuden diariamente en demanda de informaciones al respecto.

Círculo de Sordo-Mudos Argentino

Creación de una nueva sociedad

Las irregularidades notadas en la antigua asociación de sordo-mudos, que determinaron varias asambleas entre los interesados, de las que se dió cuenta en tiempo oportuno, han venido a originar la formación de una nueva sociedad con el título de Círculo de Sordo-Mudos, destinada a llenar los fines humanitarios y filantrópicos que la primera no satisfacía en modo alguno.

En los estatutos de la nueva sociedad se acuerdan a ésta como objetos especiales: proteger y velar por la seguridad personal de los sordo-mudos; propender a la unión y al mejoramiento social y económico de los mismos; ayudarles cuando las necesidades o la falta de trabajo así lo exijan; proporcionarles medicamentos y asistencia gratuita en casos de enfermedad; encargarse del servicio fúnebre en caso de fallecimiento y ayuda pecuniaria a las familias de los mismos; organizar fiestas y otras diversiones de carácter moral para solaz de los asociados; etc.

La comisión directiva del Círculo de Sordo-mudos Argentino, ha quedado constituída en la siguiente forma:

Presidente, señor Juan Montes; vice 1.o, señor Antonio Ravodo; vice 2.o, señor Pedro V. Barond, y secretario, señor Ramón J. Rodríguez.

La nueva sociedad tiene instaladas provisionalmente sus oficinas en la calle San José 1210, donde celebrará sus sesiones los miércoles y sábados, de 8.30 a 10 de la noche.

El XX de Septiembre

Diversas fiestas a realizarse

El acto de ayer en el Coliseo

La Federación de Sociedades Italianas continúa preparando activamente los festejos conmemorativos del XX de Septiembre, cuyo programa hemos anunciado con anterioridad.

El primero de estos festejos tuvo lugar ayer, con mucho éxito, en el teatro Coliseo, cuyo número más saliente fué el discurso pronunciado por el señor Juan José Soiza Reilly, quien disertó sobre la significación histórica de la fiesta nacional italiana, obteniendo muchos aplausos.

Habló también el señor Aquiles Ricciardi, recientemente llegado del frente austro-italiano, sembrando su discurso de oportunas consideraciones sobre las causas que determinaron la intervención de Italia en la contienda y el brillante desarrollo que han tenido las operaciones bélicas.

El acto terminó con la ejecución del himno de Mamelli, aplaudido entusiásticamente como todos los demás números de la fiesta.

"Comitato Italiano di Guerra"—

La comisión directiva de la sección 21 de este comité, ha organizado para el sábado 22 del corriente un baile de gala, que se celebrará en conmemoración del 20 de Septiembre, en el local del club social San Bernardo, Triunvirato 541.

Una selecta y numerosa orquesta amenizará la fiesta, la cual, a juzgar el gran número de entradas distribuídas, promete estar muy concurrida.

"Cotonificio dell'Acqua"—

La sociedad "Cotonificio dell'Acqua" ha organizado para el próximo miércoles, en conmemoración del XX de Septiembre, una interesante fiesta a beneficio de la sección 21 del Comité Italiano de Guerra.

La fiesta se realizará en el salón San Martín, Rivera 1347, con un ameno programa de música, declamación y cinematógrafo.

En el mismo acto pronunciará una conferencia patriótica el señor Stefano Benvenutti.

"El Resurgimiento"—

Esta asociación conmemorará también la efemérides nacional italiana con una fiesta popular, que se realizará el mismo 20 del mes actual, a las 2 de la tarde, en el local del colegio Salvador, Serrano 665.

Esta asociación ha invitado a sus socios a concurrir a la gran manifestación que se verificará el 23 del corriente y la cual promete revestir excepcionales proporciones, a juzgar por las adhesiones recibidas, entre las que figuran muchas de sociedades extranjeras.

Notas policiales

El suceso de Velez Sarsfield

UNA VENGANZA DE LADRONES

Alevoso asesinato de un agente

ESCLARECIMIENTO DEL CRIMEN

La crónica del delito registra en las últimas veinticuatro horas el descubrimiento de un crimen alevoso que tuvo por escenario uno de los barrios suburbanos de la urbe. Nos referimos al asesinato del agente de policía Policarpo Rodríguez, del personal de la comisaría 25.a, cuyo esclarecimiento acaba de obtener esa dependencia, eficientemente secundada por la división de investigaciones.

Relataremos sucintamente los antecedentes del hecho.

Tiroteo en la vía pública—

En las últimas horas del sábado próximo pasado, el tranquilo vecindario de la parroquia de Vélez Sársfield fué alarmado con un tiroteo producido en al vía pública. Primeramente se escucharon, a las 5.45 aproximadamente, dos disparos de revólver que partían de las calles Ameghino y Chascomús y luego,

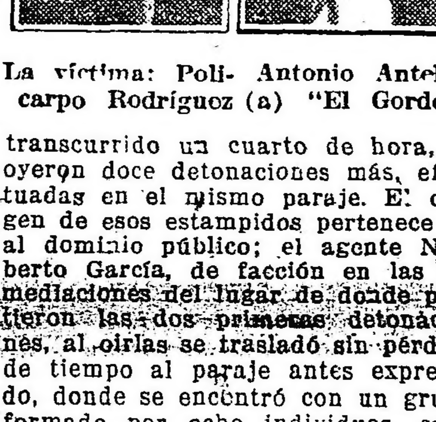

La víctima: Policarpo Rodríguez — Antonio Antelo (a) "El Gordo"

transcurrido un cuarto de hora, se oyeron doce detonaciones más, efectuadas en el mismo paraje. El origen de esos estampidos pertenece ya al dominio público; el agente Norberto García, de facción en las inmediaciones del lugar de donde partieron las dos primeras detonaciones, al oirlas se trasladó sin pérdida de tiempo al paraje antes expresado, donde se encontró con un grupo formado por ocho individuos, cada uno de los cuales esgrimía un revólver en la diestra. El representante de la autoridad supuso, en el primer momento, a los sujetos en cuestión, en tren de pelea, y con el propósito de evitar que corriera sangre, les intimó orden de arresto, en tanto que por medio del silbato, reclamaba la concurrencia de otros compañeros al teatro del suceso. En esa circunstancia, los ocho sujetos desacataron la intimación del agente García y se dieron a la fuga, después de efectuarle cuatro disparos de revólver,

José Bonati (a) Margarita — Juan Chaves (a) Toscano

sin lograr herirlo. Perseguidos, empero, por el agente García, que para repeler la agresión hizo a su vez uso del revólver, se produjo el tiroteo y la detención de uno de los fugitivos, al cual logró herir en el muslo derecho el agente.

Descubrimiento del crimen—

Transportado el herido al local de la comisaría 25a., trató el personal de esta dependencia de aclarar lo ocurrido. El hábil interrogatorio a que fué sometido el sujeto en cuestión, no dió, sin embargo, el resultado apetecido; el herido sólo se concretó a revelar su nombre. Declaró, en efecto, llamarse Antonio Antelo y ser un individuo de malos antecedentes conocido con el mote de El gordo.

Las cosas así, algunas horas después tuvo conocimiento la comisaría referida que en el potrero existente en las calles Olivera y Chascomús, había sido descubierto el cadáver del agente Policarpo Rodríguez, del personal de la misma. Apenas notificado del hallazgo, el comisario Segretin se trasladó, en compañía de varios otros empleados, al inmueble en cuestión, y comprobó que la víctima tenía dos heridas de bala en la caja toráxica. Las ropas del muerto se hallaban en desorden y el machete fué hallado a treinta metros del paraje en el cual fué descubierto el cadáver de Rodríguez.

Aclaración del suceso—

En la creencia lógica de que los dos hechos ofrecían íntima relación, se procedió en la comisaría, en presencia del juez de instrucción doctor Luna Olmos y de su secretario doctor Beruti, a tomar nueva declaración al detenido Antelo, quien, acosado a preguntas, se vió forzado a confesar la verdad al magistrado.

Declaró, en efecto, el herido, que el agente Rodríguez había sido asesinado por él y sus compañeros, en circunstancias en que cruzaba las calles Olivera y Chascomús, camino a su domicilio. El móvil del crimen había sido la venganza; el agente Rodríguez, en cumplimiento de su deber, perseguía constantemente a la gente de mal vivir y en ese concepto constituía un peligro y una amenaza constante para Antelo y sus compañeros de aventuras.

La forma y circunstancias en que se cometió el crimen, revelan una alevosía reveladora de las entrañas a instintos salvajes de los asesinos.

El agente Rodríguez fué asaltado por el grupo de bandidos, y una vez desarmado y en el suelo, asesinado a mansalva por los criminales, de dos balazos. Luego de cometido el crimen, los ladrones huyeron, y en esa circunstancia se encontraron con el agente García, produciéndose el tiroteo a que nos referimos más arriba.

Captura de los otros criminales—

Aclarado el suceso, correspondía proceder a la detención de los otros criminales, y, a ese efecto, el juez de instrucción doctor Luna Olmos dispuso las diligencias pertinentes. Como pronta providencia, se resolvió dar intervención en la pesquisa a la sección seguridad personal de la división de investigaciones, cuyo personal, dirigido por el comisario Eduardo J. Santiago y subcomisario Aacone, se puso inmediatamente en campaña. También prestaron su concurso eficiente en la pesquisa, el comisario Segretin, auxiliares Santores, Dalmelo y Tomé, oficial escribiente Valerga, del personal de la sección 25a., y auxiliar Zabala y agente Pochuló, de investigaciones.

En cuanto al éxito obtenido en la pesquisa, no puede ser él más satisfactorio. Después de una serie de diligencias efectuadas por los empleados arriba referidos, se consiguió detener a dos más de los criminales. Son ellos José Bonati (a) Margarita y Juan Chaves (a) Toscano, ambos como Antelo, ladrones conocidos, que registran numerosas entradas en la policía por delitos contra la propiedad privada.

En lo que respecta a la víctima de este salvaje crimen, agregaremos que Rodríguez era un excelente y meritorio agente, cuya actuación correcta y eficiente le granjeó el aprecio y estima de sus superiores. Tenía 23 años de edad, era argentino y soltero. El cadáver del agente Rodríguez fué transportado a la comisaría, desde el terreno en que fuera hallado, a pulso, por el tercio a que pertenecía, lo que demuestra el prestigio de que gozaba entre sus compañeros.

El agente García, que ha tenido también una actuación sobresaliente en este suceso, es otro meritorio servidor de la policía, que goza también de merecida estima.

INCENDIO EN EL PUERTO

Vapor en peligro

Esta mañana se produjo un principio de incendio en el vapor Iquique, surto en el Riachuelo. El fuego se inició en una de las bodegas del barco, donde se encontraba almacenada una cantidad de listones de madera, sin haberse podido establecer el origen hasta este momento. Fué sofocado por marineros de la prefectura y el destacamento de bomberos de la Boca.

Las pérdidas no han sido avaluadas.

Política española

LA REACCION MAURISTA

Los telegramas recibidos hoy de la península dan como probable la crisis del gobierno presidido por el señor Dato y la formación de un nuevo gabinete encabezado por el señor Antonio Maura, con el apoyo de los regionalistas catalanes. El planteamiento de la crisis tendrá origen en el ruidoso proceso que se sigue, por subversión, contra el diputado Marcelino Domingo, uno de los más populares "leaders" del movimiento anti-monárquico español.

El simple hecho de que se juzgue supeditada la estabilidad del gobierno actual a las emergencias de un proceso que incumbe a las autoridades respectivas, dice ya bien ostensiblemente cuáles son la fuerza y el prestigio de que goza en España el gabinete presidido por el señor Dato. Es verdad que esa fuerza y ese prestigio no han sido mayores en ninguno de los gobiernos precedentes que por turno, desde hace muchos años, se vienen sucediendo en el poder. Maura ha insistido frecuentemente sobre la disyunción entre el pueblo y el gobierno que entraña ese turno indefinido de unos mismos nombres gobernantes por el poder, con la esterilidad por denominador y la renuncia por obligado punto acápite.

Resta saber ahora si Maura, llevado al gobierno, abriría un paréntesis fecundo en aquel ininterrumpido turno de gobernantes.

Desde luego, desde este punto de vista, hay el auspicioso precedente de que en circunstancias tan difíciles como las actuales el ilustre parlamentario ha sabido mantenerse en el gobierno durante un período no igualado por sus sucesores desde aquella época. Además, cualquiera que haya sido el cambio político operado desde entonces en las filas conservadoras, Maura continúa siendo la figura más prominente del parlamentarismo español. Estos sencillos datos contribuyen a hacer más posible la crisis que se anuncia, tanto como ha dar margen a fundados optimismos en cuanto a los resultados que de ella se esperan.

Asociación Española de Socorros Mútuos

LOS FESTEJOS DE AYER

El banquete y las romerías

En el Pabellón de las Rosas de Palermo continuaron celebrándose ayer, con mucho éxito, los festejos organizados para conmemorar el 60 aniversario de la fundación de la Sociedad de Socorros Mutuos.

Más de trescientos comensales asistieron al banquete celebrado en el salón principal del Pabellón, adornado con exuberancia de flores y guirnaldas. En la mesa de honor estaban el embajador de España, señor Soler y Guardiola; el presidente de la Asociación de Socorros Mutuos, señor Manuel Miéres; el presidente de la Asociación Cultural Española, señor Avelino Gutiérrez; el matemático Rey Pastor y gran número de invitados. Como es lógico, el almuerzo discurrió en un ambiente de franco y expansivo regocijo, hasta llegar el momento de destaparse el champan, en que el señor Ramiro Pico Bordoy levantóse a ofrecer la demostración. El orador tuvo elocuentes y simbólicos saludos para los principales representantes de la colectividad allí presentes. Expresó los beneficios de la mutualidad "cuyo campo, dijo, es entre nosotros muy extenso. Luchemos, pues, para aumentar el número de socios y poder ampliar los fines de nuestra sociedad; al hacerlo así honraremos a la patria que nos dió el ser".

Ruidosos aplausos acogieron el discurso del señor Bordoy al que siguió en el uso de la palabra el presbítero Gustavo Francheschi, quien pronunció una sentida alocución sobre la reciente cordialidad de los vínculos argentino-españoles.

Terminado el banquete, la mayoría de la concurrencia permaneció en el local hasta iniciarse las romerías como el domingo pasado.

Varios miles de personas acudieron a la explanada, donde los bailes regionales se repetían incesantemente en medio de la apretada concurrencia.

Cabaña "CHAPALEOFU" DE Estancias Ignacio Goñi e Hijos

Mañana en la Exposición de Palermo

serán vendidos los excelentes productos de esta cabaña, por los martilleros

A. Bullrich y Cía. y J. M. de Iriondo y Cía.

Premios obtenidos en la actual Exposición

Primer premio en la primera categoría. — Segundo premio en la novena categoría. — Tercer premio en la tercera categoría. — Mención en la categoría Transitoria. — Mención en la quinta categoría. — Mención en la sexta categoría. — Mención en la novena categoría.

Hubo también números teatrales y divertidas atracciones infantiles, terminándose la fiesta pasadas las ocho de la noche, hasta el domingo próximo en que volverá a reanudarse.

Coronel Justo Domínguez

Sepelio de sus restos

En la necrópolis del norte fueron inhumados esta tarde los restos del coronel Justo Domínguez, cuyo fallecimiento acaecido ayer en esta capital, ha producido hondo sentimiento de pesar entre sus camaradas del ejército.

Los altos prestigios que el malogrado militar supo captarse en su larga actuación en nuestra institución armada, quedaron evidenciadas en la ceremonia, que congregó a una crecida concurrencia.

Asistió un representante del ministro de guerra, rindiéndose los honores militares correspondientes a su graduación.

En Correos y Telégrafos

Reclamación desestimada—

Habiéndose presentado al ministerio del interior don José Benito Montoto, empleado de la dirección general de correos y telégrafos, fundado en la sentencia absolutoria recaída en el proceso que se le inició, solicitando el pago de los haberes percibidos desde su cesantía, dictada con fecha 16 de diciembre de 1914 hasta el 10 de marzo de 1916, en que se le reincorporaba a la repartición; el expresado departamento ha resuelto no hacer lugar a la reclamación interpuesta, por los siguientes fundamentos:

Que se ha comprobado que el hecho originario del proceso demuestra, desde el punto de vista administrativo, negligencia en el desempeño de las funciones encomendadas al causante, lo que motivó su cesantía decretada el 16 de diciembre de 1914, y que es innegable, y así lo establecen disposiciones legales en vigencia, que para el goce y percepción de los haberes es esencial la prestación de servicios efectivos, lo cual no ha sucedido en el presente caso.

Licitación autorizada—

Por el ministerio del interior se ha dictado un decreto aprobando el pliego de condiciones formulado oportunamente por la dirección general de correos y telégrafos, con las modificaciones aconsejadas por la contaduría general de la nación y autorizando a aquella repartición para sacar a licitación pública, por el término de ley, la provisión de libros de fábrica destinados al servicio de las oficinas de la misma, para el próximo ejercicio de 1918.

Reparaciones en una dependencia—

El ministerio de obras públicas ha puesto a disposición de la dirección general de correos y telégrafos, la suma de $ 320.50 m n., a fin de que proceda a la ejecución de las reparaciones y pintura en la casilla que ocupa la oficina de correos en Navia (Mendoza), cuyo importe ha sido presupuestado por la dirección general de arquitectura.

Dichas obras serán llevadas a término por la repartición postal, teniendo en cuenta que, dada la situación alejada de dicha localidad, no es posible la realización de tales trabajos por administración.

Solicitud denegada—

Don Miguel A. Pichot presentóse oportunamente al ministerio del interior, solicitando la substitución del depósito de garantía en efectivo por créditos que tiene pendientes con el gobierno nacional, como adjudicatario en la licitación pública que tuvo lugar en la dirección general de correos y telégrafos, el 16 de diciembre del año ppdo., para la provisión de dichos formularios.

El referido departamento, considerando que la substitución de garantía propuesta por el recurrente, es inaceptable por cuanto se prestaría a operaciones de libros que podrían traer serios trastornos en la contabilidad de la administración, y teniendo en cuenta el informe respectivo, producido por la contaduría general de la nación y el dictamen del señor procurador del tesoro, ha resuelto no hacer lugar a la petición formulada por el recurrente.

Nombramiento—

Ha sido designado por la dirección general de correos y telégrafos, jefe de la oficina La Cumbre (Córdoba), don Salomón Caldecott, en reemplazo de don Juan Molina del Valle, que fué exonerado.

Traslado—

La dependencia de correos ha dispuesto trasladar, como jefe de la dependencia Tehuelches (Dep. 24), al de la misma categoría de Fitz Roy (Dep. 24), don Luis García Fernández, en reemplazo de don Pedro García, que pasa a ocupar el puesto dejado por aquél.

Cámara Sindical de Comercio

Funciones y régimen fiscal de los viajantes

La Cámara Sindical de Comercio ha repartido entre sus asociados un folleto donde va inserto un mensaje y proyecto de ley que se elevará oportunamente al congreso sobre las funciones y el régimen fiscal de los viajantes de comercio. Cada uno de los socios, antes de que el proyecto sea vuelto a reconsiderar, deberá hacer constar ante la Cámara Sindical las observaciones o reformas que creyera conveniente introducir.

En síntesis, el proyecto en cuestión tiende a delimitar las funciones de los viajantes de comercio y a eximirlos de las numerosas patentes que dificultan su actuación en el interior de la república.

PALACIO DE JUSTICIA

TURNOS

Fuero civil: juez doctor Juan Carlos Lagos, con los secretarios doctores Barraquero, 17 y 24; Achával Rodríguez, 18 y 25; Palleja, 19 y 26; Pagano, 20 y 27; Vincent, 21 y 28; Breetervide, 22 y 23.

Agente fiscal: doctor Gastón F. Tobal.

Asesor de menores: doctor Daniel Llambí.

Recusaciones: juez doctor Roberto Bunge.

Fuero comercial: juez doctor Alberto Estrada, con los secretarios doctores Jordán, 17, 21 y 26; García Calvo, 18, 22 y 27; Curutchet, 19, 24 y 28; Grandoli, 20, 25 y 29.

Agente fical: doctor M. Vedia y Mitre.

Recusaciones: juez doctor F. Martín y Herrera.

REGISTRO PUBLICO DE COMERCIO

Simón Padrós y Cía. — Ramo: Establecimientos agrícolas ganaderos, compra-venta de frutos del país, curtiembres y explotación del ingenio Aguilares. Capital, 2.360.215.96 pesos. Domicilio, Sarmiento 385 (escritorio).

—Baibiene y Antanini. — Ramo: Fábrica e importación de tejidos. Establecimiento industrial Los Andes. Capital. 908.176.34 pesos. Domicilio, Rivadavia 1178. Este contrato es prórroga del anterior.

—Sucesión de Vicente Macchi. — Ramo: Artículos sanitarios y artefactos de luz eléctrica. Capital 250.000 pesos. Domicilio, Maipú 34.. Este contrato es prórroga del anterior.

—H. J. Galli y Cía. — Ramo: Explotación de bosques. Capital, pesos 100.000. Domicilio, Cangallo 468. Se hacen cargo del activo y pasivo de la extinguida firma López, Carpinacci y Cía.

—Blanch Hnos. y Cía. — Ramo: Importación de artículos navales y máquinas. Capital 200.000 pesos. Domicilio, Defensa 140. Se hacen cargo del activo y pasivo de la sociedad que giraba bajo el rubro Blanch Hnos.

—Nisim, Levi y Cía. — Ramo: Tienda, mercería y anexos. Capital, 80.105.55 pesos. Domicilio, Patricios 801.

—Figueras Hnos. y Cía. — Ramo: Fábrica de bolsas de arpillera y compra-venta de bolsas usadas. Capital 69.315.13 pesos. Domicilio, Anchoris 225.

—Santiago Rossi y Cía. — Ramo: Venta de vinos. Capital, 60.000 pesos. Domicilio, Charcas 4195.

—Montañana Hnos.; ramo, compra y venta de maderas, carbón, leña y postes de alambrados; capital, 50.000 pesos; domicilio, San Martín 195.

—Drenker y Lippold; ramo, comisiones en general; capital, 40.000 ps. Domicilio, Chile 980. Este contrato es prórroga del anterior.

—J. J. Penhos y Penhos; ramo, tejidos y artículos de punto; capital, 30.669.70 pesos; domicilio, Patricios 762.

—Félix Paolantonio; ramo, Venta de instrumentos de música; capital, 30.000 pesos; domicilio, Callao 315.

—Chiesa y Grassi; ramo, comisiones, consignaciones y representaciones comerciales; capital, 25.000 pesos; domicilio, Balcarce 152.

—Martínez López y Cía.; ramo, sastrería, confecciones y venta de artículos generales para hombres; capital, 25.000 pesos; domicilio, Entre Ríos 339. Se hacen cargo del activo y pasivo de la casa que giraba con el nombre de Enrique Gregorio Martínez López.

—Baraldo, Moreno y Cía.; ramo, explotación del establecimiento agrícola ganadero "La Granja", del señor Sinforoso Molina, en Villa Mercedes San Luis); capital, 20.000 ps.; domicilio, reconquista 46.

—Rodríguez Hnos. y Cía.; Ramo, almacén de comestibles y bebidas; capital, 18.000 pesos; domicilio, Tucumán 2402.

—Carlos Chaar; ramo, Bordados a mano y a máquina; capital, pesos 11.291.81; domicilio, C. Pellegrini núm. 672.

—Martín Vezzetti y Cía. Ramo: Importación de vidrios, cristales y varillas para cuadros. Capital: 6000 $. Domicilio, Lavalle 944.

—Orsini Nicola y Cía. Ramo: Fabricación y venta de bragueros. Capital, no se indica. Domicilio, Paraná número 105.

—Stratta Hnos. Compra-venta e importación de artículos extranjeros. Capital, 20.000 pesos uruguayos. Domicilio, Victoria.

—Castex, Muñiz y Mejía, Ramo: Comisiones y corretajes. Capital, pesos 100.000. Domicilio, Lavalle número 456. Este contrato es ampliación del anterior.

JUNTAS DE ACREEDORES

Mañana se realizarán las siguientes reuniones de acreedores.

Comunale y Cía. R. Quiebra, regulación de honorarios al síndico, a las 2 de la tarde, juzgado del doctor F. Martín y Herrera, secretaría Britos.

—"La Refinadora de Aceites". Quiebra, regulación de honorarios al síndico, a las 2 de la tarde, juzgado del doctor J. F. Estrada, secretaría Grandoli.

—Thirion Gil. Convocatoria, verificación de créditos, a las 3 de la tarde, juzgado del doctor J. B. Estrada, secretaría Faré.

ESTADO DEL TIEMPO

Reina tiempo bueno y casi despejado en toda la república. Cayeron lluvias ligeras en el norte de Misiones.

Prevalecen vientos del sud o sudoeste en las provincias del este y norte, suaves y variables en las demás provincias y del oeste en el sud del país.

La temperatura ha subido en casi todas las regiones, pero continúa bajo la normal en las provincias mientras que en el sud está algo sobre la misma.

La presión atmosférica está alta en las provincias, con un centro de 770 mm., indicado en Santiago del Estero.

En las regiones del sud el barómetro está bajando otra vez.

IMPRENTA, LITOGRAFIA Y LINOTIPIA
— DE —
COLOMBINI y FERNANDEZ
Especialidad en Catálogos, Planos de remate, Trabajos comerciales, Tesis, etc.
MAIPU 683 • U.T. 506, Avenida • Buenos Aires

A. TORRE y Cía. 760, Cangallo, 776

VISITE NUESTRO ANEXO

Hermoso dormitorio para matrimonio "Marqueterie", de caoba, artísticos adornos de bronce y lunas biseladas. . . . . $ 550.=

La guerra mundial

En América

Las licencias de exportación en los Estados Unidos — Convención sobre paquetes postales — Cómputo de cosechas.

WASHINGTON, septiembre 17. — El departamento de exportación ha publicado una proclama que cas prohibe la exportación de trigo, harina, salitre, modelos de acero, azúcar, ciertas drogas y cincuenta artículos más de primera necesidad.

Las licencias de exportación sólo serán concedidas para aquellos países donde las mercancías citadas sean inmediatamente necesarias para la continuación de la guerra o para la inmediata fabricación de artículos de primera necesidad que se precisen en Norte América o cuando la exportación pueda hacerse sin detrimento de los Estados Unidos.

NUEVA YORK, septiembre 17. — Se anuncia que los gobiernos del Salvador y Méjico han llegado a un convenio, mediante el cual se aumenta el peso permitido para los paquetes postales, autorizándose para los envíos de la primera a la segunda república un exceso de 8 a 20 libras.

Análogamente para los paquetes enviados de Chile a Panamá se ha autorizado un aumento de peso de 11 a 20 libras.

NUEVA YORK, septiembre 17. — Comunican de Wáshington que el departamento de agricultura ha calculado la próxima cosecha de patatas en 462.000.000 de bushels y proyecta el establecimiento de depósitos comunales en todo el país, donde serán almacenados 100.000.000 de bushels.

Frente austro-italiano

Toma del ángulo sudeste de Bainsizza—Bombardeo de Raveniska por aviadores italianos—Combates aéreos—La batalla del San Gabriele—Tormentas en la Carnia.

ROMA, septiembre 17.—Dice el comunicado del estado mayor italiano:

La bizarra brigada de Sassari ganó ayer en una forma brillante, terreno en el borde sudeste de la meseta de Bainsizza y tomó 17 oficiales y más de 400 soldados prisioneros, así como varias ametralladoras.

Dos de nuestras escuadrillas aéreas bombardearon las tropas enemigas concentradas en la zona de Raveniska, al este de San Gabriele, arrojando sobre ellas dos toneladas y media de bombas.

Seis unidades aéreas enemigas fueron derribadas u obligadas a aterrizar en el período comprendido entre el 6 y el 14 de septiembre.

El día 6 un aparato cayó detrás del San Gabriele derribado por el capitán Baracca (19a. victoria) y el teniente Sabelli. Otro fué derribado en la misma zona por el sargento Nardini (4a. victoria).

El día 7, un aeroplano fué derribado cerca de Okhogli (meseta de Bainsizza) por el capitán Zoboli y otro fué derribado cerca del Volarche por el comandante Piccio 10a. victoria).

El día 14 el comandante Piccio hizo precipitar, envuelto en llamas, a un 11 avión austriaco, dentro de la línea italiana del valle Auzza.

NUEVA YORK, septiembre 17.— Según el parte oficial austro-húngaro:

Continúa el violento fuego de la artillería italiana contra nuestras posiciones del monte San Gabriel y al este de Gorizia.

En la pendiente noroeste del monte San Gabriel se libraron ayer jueves desesperados combates, en los que tomamos prisioneros a 23 oficiales y 535 soldados. Nos apoderamos también de doce ametralladoras.

Cerca de Podlecze rechazamos unas patrullas enemigas.

En el Tirol y en la Carnia las lluvias torrenciales y las tormentas de nieve dificultan la actividad del combate.

Frente oriental

Bombardeo de Orfani por un buque ruso — Combate en el Struma — Gran batalla en Zegevold — Exitos rumanos en Merechesci.

NUEVA YORK, septiembre 17. — El viernes y el sábado, según parte oficial búlgaro, ocurrieron los hechos siguientes:

Al oeste del lago Doiran, cerca de Krastali, rechazamos una tentativa de avance de patrullas exploradoras británicas.

En el golfo de Orfani un buque enemigo bombardeó nuestras posiciones situadas cerca de la boca del Struma.

En el Struma inferior tuvo lugar un combate cuerpo a cuerpo, por medio del cual rechazamos a un destacamento de infantería británica haciéndole sufrir sangrientas pérdidas.

PARIS, septiembre 17. — El estado mayor del ejército del oriente trasmite este comunicado:

El día pasó en general en calma, aunque hubo duelos de artillería y de morteros de trinchera en numerosos puntos.

PETROGRADO, septiembre 17. — El ministerio de guerra publica este comunicado:

En dirección al camino de Pskov, en la región de Riga y en la granja de Zegevold, se desarrolla una porfiada batalla. Nuestras tropas muestran firmeza y estabilidad, rechazando a los alemanes.

En la región del norte del lago de Petchur, nuestros exploradores encontraron los restos de un aeroplano alemán derribado por el fuego de los cañones.

Hubo tiroteos en el resto del frente del norte.

En dirección a Focsani, en la zona de Fitioneschi y Mereschi, los escuchas enemigos, protegidos por el fuego de su artillería, intentaron aproximarse a las trincheras rumanas, y fueron rechazados.

También rechazaron los rumanos un ataque al noroeste de Merechesci.

Nuestros aviadores arrojaron bombas con éxito en Tveretch.

Frente occidental

PARIS, septiembre 17. — El resumen de los comunicados oficiales es el siguiente:

Al noroeste de Reims un fuerte golpe de sorpresa dado los los alemanes contra nuestros puestos de la región de Loivre, fracasó bajo nuestro fuego.

Fué bastante vivo el combate de la artillería en el sector de Maison, de la Champaña y Messiges, pero no se produjo ninguna acción de infantería.

La noche pasó en calma en el resto del frente.

En el frente del Aisne, en la región de Braye y Cerny se hizo mucho fuego de artillería por una y otra parte.

En la orilla derecha del Mosa, al norte del bosque de Cauriéres, rechazamos un ataque de los alemanes.

Sobre la orilla izquierda del Mosa, en la región de Lo Mort Homme, hubo un vivo duelo de artillería.

Reinó calma en el resto del frente.

COPENHAGUE, septiembre 17.— La censura militar alemana ha suspendido a los diarios berlineses "Tages Zeitung", "Boersen Zeitung" y "Freisinnige Zeitung".

LONDRES, septiembre 17—Comunican de Estocolmo que los radicales socialistas han ganado dos bancas a los socialistas democráticos en las elecciones del Riksdag.

La composición de éste, según los resultados conocidos hasta ahora, es de 48 socialistas, 37 liberales y 30 conservadores.

SITUACION POLITICA

PROCLAMACION DE LA REPUBLICA EN RUSIA — CONSTITUCION DEL NUEVO MINISTERIO — PROGRAMA Y RESOLUCION MINIMALISTA — EL FRACASO DE KORNILOFF Y SUS CONSECUENCIAS — VOTO DE CONFIANZA A KERENSKY — LA GUERRA CONTINUARA — CONFLICTO DE PODERES EN ESPAÑA—MAURA ASPIRA A LA PRESIDENCIA DEL CONSEJO.

Al fin ha dado el gobierno ruso el paso que desde mucho tiempo atrás debió haber puesto en práctica, pues así hubiera evitado que las indefiniciones de la revolución diesen campo a todas las desviaciones, exageraciones y escisiones que han constituído la trama de la historia de los típicos días de ese desorientado pueblo, desde que las inconsecuencias de los ministros de Nicolás II promovieron la caída de la dinastía. El gobierno provisional ha tenido el gran defecto de ser demasiado teorético. Creían sus hombres que gobernar es algo parecido a escribir libros sobre tópicos políticos. Y guardaban cuidadosamente el desarrollo de las formas, la sucesión de los capítulos y el encadenamiento lógico de las consecuencias. Olvidaban que un pueblo al transformarse no emprende un camino, sino que llega al término de él, los hombres de la revolución se detuvieron a construir los hechos en la forma que su literismo les inspiraba que debería escribirse su historia. Es decir, hacían los hechos para la historia, y no la historia para los hechos. Académicamente, la república, gobierno del pueblo, debía emanar de este último, y para ello era preciso un plebiscito. Y para el plebiscito era indispensable dar al pueblo instrucciones de procedimiento, y preparar un programa de intachable factura.

No se percataban los jefes del nuevo régimen que el plebiscito era ya un hecho actual desde que la nación entera había prestado su consenso, y continuaba prestándolo, al derrocamiento de la dinastía, y que su inquietud era la de gentes que al apartar pie de una roca movediza sobre un abismo, quedan pendientes porque el apoyo firme que buscan no surge bajo sus plantas.

La rebeldía de Korniloff, que nunca será condenable por la historia, aunque lo sea por el tribunal a quien resulte sometido, ha tenido este corolario plausible que basta para abonar su iniciativa. Kerensky salió de su apatía política. Bueno, es que los hombres no se acostumbran a creer que son incontrastables. Korniloff ha despertado las percepciones del jefe del gobierno provisional ruso. Y el resultado de tan provechosa lección es el que hoy nos anuncia el cable.

Rusia es desde ayer una república. La asamblea popular se ocupará a su tiempo de las modalidades de esa república.

Las dificultades del momento en lo que respecta a la integración del gobierno en ejercicio son puramente transitorias.

Con sentido atinadamente práctico, ha dejado de lado la perspectiva de formar un ministerio de concentración, porque el momento no es propicio a elaboraciones lentas. Y debiéndose atender al despacho inmediato de los asuntos de gobierno, ha optado por un gabinete de administración, constante de cuatro miembros y un presidente, como sigue:

Primer ministro, Kerensky.
Guerra, general Verkovsky.
Marina, almirante Verdevsky.
Relaciones exteriores, Terestchenko.
Correos y telégrafos, Nikitine.

La "Isvestia" y la 'Rabotchaya Vieloneosti" insisten para que se celebre inmediatamente una conferencia general de las organizaciones civiles, militares, profesionales y democráticas a fin de decidir la cuestión del poder.

Desde luego, se esboza ya una oposición, constituída por el partido socialista, dominante en el consejo de delegados de los obreros y soldados, quienes quisieran que el gobierno fnese totalmente socialista. Aunque apoyan a Kerensky, se ve que éste procede con independencia de ellos, y que tiene un concepto más neto de las exigencias de la república; pues la unilateralidad del gobierno la parcializaría, dándole tendencias incompatibles con la verdadera índole democrática que se le atribuye dentro de la nueva forma.

La proclamación de la república tiene como fundamento la resolución unánime de la conferencia de Moscú.

La resistencia del consejo de obreros y soldados se inspira en una mistificación de conceptos. Propende a la exclusión de la burguesía. Propósito que, si prosperase, equivaldría a la negación de la misma democracia que se proclama, dándose margen a una lucha de clases inversa a la que existió en los tiempos de la autocracia. Los minimalistas condensan su programa en un manifiesto convocando a una conferencia de las organizaciones democráticas, motivada como sigue:

"La situación trágica del país hace necesaria la constitución de un fuerte poder revolucionario, que se encuentre libre de todo compromiso con los elementos burgueses contrarevolucionarios".

En el mismo manifiesto, se insta al acuerdo del gobierno con la comisión minimalista, y a la tranquilidad de los demócratas en aguardo de la mencionada conferencia.

Por otra parte, los comités central y ejecutivo del consejo de delegados antes aludido, en su última sesión, a la que concurrieron los miembros del comité ejecutivo del consejo de campesinos, dieron un voto de confianza a Kerensky.

Puede, por tanto, decirse que la posición de éste se encuentra asegurada. Es la figura central de Rusia; el eje en torno del cual propende a organizarse la rotación de la vida nacional.

Entre los aliados occidentales se estima que Rusia acaba de salvarse de un grave peligro, evitando a la Entente grandes emergencias, que hubieran sido muy riesgosas. Korniloff era un hombre sincero en su actitud; pero, la necesidad de vencer, una vez lanzado a la revuelta obligábale a aceptar las adhesiones que se le ofreciesen; y de esta suerte, desprovisto de índole política, iba fatalmente a convertirse en instrumento de una reacción latifundista y burocrática, que hubiera determinado la guerra civil, y tras ella, la paz por separado con Alemania.

Ahora, en cambio, Rusia aparece unificada en el propósito de mantenerse fiel al compromiso de la alianza, de combatir hasta la victoria definitiva.

Otro país de Europa donde últimamente se ha enturbiado bastante la situación, con la diferencia de que no se la ve aún en camino de enmienda, es España. A consecuencia del ilegal enjuiciamiento del diputado Marcelino Domingo por tribunales militares, según tesis sostenida a todo trance por el jefe del ministerio Dato, hay la inminencia de un entredicho entre los poderes ejecutivo y legislativo; pues este último reclama inútilmente hasta ahora, la subsistencia de los fueros parlamentarios, menoscabados en la persona del aludido diputado.

El presidente de la cámara ha dirigido una carta violentísima al jefe del gobierno. Hay indicios de crisis ministerial suponiendo algunos el advenimiento de un gabinete presidido por Maura.

SITUACION MILITAR

ALEMANIA EN EL FRENTE RUSO. — DECLINACION DE SU POTENCIALIDAD. — PROCURA ELUDIR LA CAMPAÑA DE LIVONIA. — UNIFICACION DE LAS FUERZAS RUSAS. — LA ACTIVIDAD DE LOS COSACOS. — REVISTA DE LOS OTROS FRENTES. — NEUTRALIZACION DE LA CAMPAÑA SUBMARINA. — LAS CONSTRUCCIONES NAVALES EN LOS ESTADOS UNIDOS.

Es singular que en el frente ruso no se produzcan acontecimientos de mayor importancia, siendo así que tienen la palabras los alemanes. Hay quien opina que el alto comando teutón mandó paralizar la ofensiva en Livonia, para mantenerse a la espera del éxito del pronunciamiento del general Korniloff, contando con que, si éste hubiese sido propicio, hubieran podido renovarse las intrigas alemanas para conseguir la paz de Rusia por separado.

El éxito, en cambio, ha resultado negativo; pero la inacción alemana continúa. Y, si aquella espectativa era ya por sí una palpable revelación de la conciencia que hoy tiene Alemania de su impotencia—conciencia que la induce a evitar en lo posible el lanzarse a aventuras de la magnitud de una nueva campaña, en territorio dilatado y de malas condiciones topográficas:—la postergación actual de toda medida enérgica en sentido del avance iniciado hacia Pskov, a fines del mes anterior, y los reveses que vienen experimentando sus avanzadas, demuestran que la potencialidad germánica se encuentra en las postrimerías, y anuncia que el cuarto invierno de guerra va a ser para los imperios el declive hacia el desastre magno.

Rusia unifica sus fuerzas. No tienen importancia las desinteligencias surgidas entre el consejo de los cosacos y el gobierno acerca del enjuiciamiento del hetman Kaledine; porque el reclamo de los cosacos es arreglado a sus estatutos de alianza con Rusia, según los cuales el hetman es primordialmente responsable ante el consejo de ellos mismos. Sabido es que los cosacos, durante el imperio, dependían directamente de la dinastía, y no del gobierno ruso. La dinastía ha desaparecido; por consiguiente, los cosacos se mantienen leales a Rusia, pero de hecho autónomos.

Mas, la protesta contra la imputación de haber favorecido deliberadamente el pronunciamiento de Korniloff, demuestra su firme lealtad al gobierno provisorio, que en ellos equivale a una permanente y decidida adhesión a la causa de Rusia en la guerra.

En estas condiciones, cabe preguntar a qué punto del horizonte dirigirá sus miradas ahora el déspota de Berlín. Su gran aliento era el viento de las estepas; y ese se apaga. La campaña de occidente es cada día más siniestra para sus águilas. Ingleses y franceses continúan ganando ventajas de indiscutible importancia. La lucha en el frente italiano se traduce en progresos constantes del ejército peninsular hacia los objetivos señalados por la pericia estratégica de Cadorna.

Queda la campaña submarina. Pero, ésta se encuentra desprestigiada. Es innegable que ha causado pérdidas de consideración; pero lo es, asimismo y simultáneamente, que los aliados atlánticos se proveen a su reemplazo de modo eficacísimo, neutralizando sus efectos.

La situación al respecto puede condensarse, así, en sentido favorable a los aliados occidentales.

Aunque es imposible dar una cifra que exprese con exactitud el número y el tonelaje de los buques mensualmente hundidos por los submarinos teutones, resulta siempre interesante referirse a las estadísticas aproximadas que, sobre ese punto, nos es dado conocer.

Desde las primeras semanas del bloqueo sin restricciones, los gobiernos aliados han publicado unos boletines semanales, en sustitución de los antiguos comunicados mensuales, indicando las pérdidas sufridas por la marina mercante. Estos boletines semanales suprimen toda indicación precisa del tonelaje. Los navíos hundidos son simplemente clasificados en dos categorías de importancia: por encima y debajo de 1600 toneladas brutas.

Las agencias especiales Lloyd y Veritas han suprimido, del mismo modo, por orden de la censura, sus estadísticas. Así los alemanes permanecen en la duda en cuanto a los resultados precisos de sus torpedos. Sus sumergibles atacan con preferencia de noche y están obligados a sumergirse para evitar los golpes del adversario. A menudo no conocen ni el nombre ni el tonelaje de su víctima y muchas veces tampoco saben si se ha ido a pique o ha escapado.

Por esto, las estadísticas alemanas son aproximadas. Por otra parte, son de orden puramente militar, es decir, que dependen mucho de la idea que los gobernantes prusianos se hacen del efecto que deben producir.

En cambio, las estadísticas británicas son de mucha importancia para la marcha de los negocios. Son de orden económico. Sólo el mundo de los negocios y el parlamento las conocen íntegramente. Pero se puede decir de ellas que a causa de esto mismo se acercan a la verdad, pues no podría engañarse a los armadores y a los aseguradores sin introducir el desorden en todo el equilibrio del comercio marítimo.

Se calcula como cifra promedial mensual de hundimientos la de 150 naves, equivalentes a unas 600.000 toneladas de desplazamiento.

Para remediar la situación aparente de las medidas bélicas consistentes en la caza de submarinos o flotillas especiales, los aliados han recurrido a la construcción de buques en gran escala para reemplazar el tonelaje de los que diariamente se pierden. Los que han ido más lejos en este camino son los yanquis quienes se proponen que los astilleros americanos "tiendan un puente sobre el Atlántico" para anular la campaña submarina de Alemania contra Inglaterra.

El gobierno de los Estados Unidos tiene contrato con la "Foundation Company" de Nueva York, para la construcción de un número indeterminado de buques de madera, a razón de uno cada diez días.

Todas estas naves se construirán conforme a un prototipo de buque de vapor de 296 pies de eslora, 46 de manga y 26 de puntal, con calado de 12 pies y cabida de 3.500 toneladas de carga. Las calderas serán del tipo tubular, empleándose de combustible el petróleo crudo con un quemador especial que disminuya la producción de humo. La velocidad ordinaria será de diez nudos por hora, aumentándose a doce o trece en la zona de peligro. Además de la maquinaria de impulsión, habrá ocho motores para operar las cabrias y efectuar la carga y descarga con toda premura.

En casos de apuro, cuando sea de urgentísima necesidad el aprovisionamiento allende el Atlántico, cada buque podrá hacer diez viajes redondos entre puertos americanos e Inglaterra o Francia, de manera que toda la flota sería capaz de llevar a los aliados 35 millones de toneladas de efectos en un año, lo cual no es buen agüero del éxito del plan adoptado por Alemania de conseguir la victoria por medio del hambre.

A este tonelaje hay que agregar el que pueden conducir los buques mercantes que en la actualidad están en servicio y los nuevos vapores de acero que la junta de construcción naval promete botar al agua a razón de 120 mil toneladas al mes, luego que perfeccione el plan de distribución de aquel metal, que tiene en estudio.

El costo de la construcción y pertrechos de cada buque de madera será de pesos 300.000, aproximadamente, o sea como la mitad de lo que vale una embarcación de acero, de igual capacidad.

LOS PRODUCTOS SHORTHORN DE "EL DORADO"

DE DON ALBERTO E. CASTEX

EN LA EXPOSICION DE PALERMO

Son en total 46 ejemplares, de los cuales 42 toros y 4 vacas, que han obtenido 13 PREMIOS y MENCIONES, destacándose en el lote ejemplares que tienen las condiciones requeridas para PADRES DE CABANA, distinguiéndose especialmente los productos de que informan las fotografías que figuran al pie.

Se rematarán mañana martes, en el local de la misma Exposición, en el siguiente orden:

Adolfo Bullrich y Cía.

No. de box		No. de box	
71	Brilliant General	438	Viscount 15 th
114	Great Emperor	631	Viscount 16 th
115	Earl of Yewden 15 th	632	Viscount 18 th
116	Proud Earl	633	Earl of Yewden 25 th
155	Earl of Yewden 16 th	634	Dorado's Hope
310	Viscount 11 th	784	Ring Leader
311	Earl of Yewden 18 th	785	Earl of Yewden 27 th
435	Italo	907	Earl's Blossom
436	Viscount 12 th	908	Earl of Yewden 28 th
437	Dorado's Pride	909	Viscount 21 th

SOLICITENSE AMBOS CATALOGOS

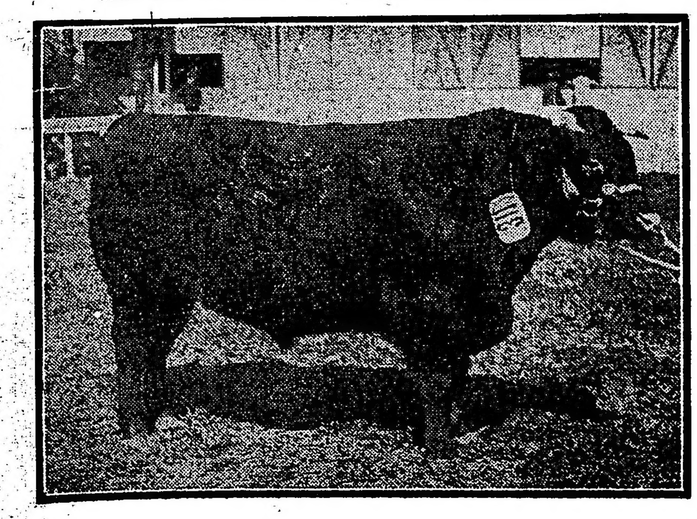

Box 311 Earl of Yewden 18th. H. B. A. 40055, colorado, nacido el 2 de junio de 1915. Segundo premio en la sexta categoría. VENCIDO UNICAMENTE POR EL CAMPEON.

Box 437, Dorado's Prince, H. B. A. 40683, rosillo, nacido el 1.° de agosto de 1915. Primer premio en la séptima categoría.

En la Cabaña "El Dorado" hay para venta 270 toros Shorthorn puros por mestización, de 2 años de edad, especiales en clase, hijos de padres de pedigree cuidadosamente seleccionados y de vacas puras por cruzamiento.

Dirigirse a Alberto E. Castex, Sarmiento 364. Bs. Aires, U. T. 2627 Av., o a Carlos Borzani en Vedia, ferrocarril Pacífico, U. T. 19, Vedia

Todos los toros se venden garantizados libres de tuberculosis y se admitirán reclamos dentro del plazo de un mes

José M. de Yriondo y Cia.

No. de box		No. de box	
38	Viscount 2nd	906	Collynie Conqueror
309	Viscount 10th	995	Earl of Yewden 33th
630	Earl of Yewden 26th	996	Earl of Yewden 34th
781	Viscount 19th	997	Earl of Yewden 36th
782	Sheley's Hir	998	Viscount 24th
783	Viscount 20th	1053	Earl of Yewden 37th
904	Earl of Yewden 28th	1054	Earl of Yewden 38th
905	Earl of Yewden 30th	1055	Shenley Bachelor 3rd

SOLICITENSE AMBOS CATALOGOS

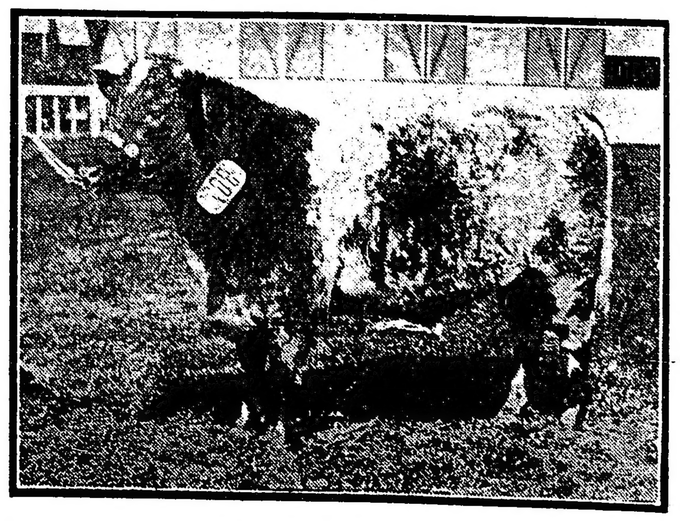

Box 907, Earl's Blossom, H. B. A. 42787, rosillo, nacido 13 de enero de 1916. Segundo premio en la décima categoría. VENCIDO UNICAMENTE POR EL JUNIOR'S CH AMPION.

CRONICA SOCIAL

En ocasión del primer aniversario de la muerte del doctor Tomás E. de Anchorena, se celebró esta mañana un solemne funeral en el templo de la Merced.

La ceremonia dió lugar a que se renovaran las demostraciones de condolencia que provocara el fallecimiento de aquel caballero en nuestro sociedad más caracterizada.

Del templo, numerosas familias se trasladaron a saludar en su domicilio a la señora Clara Cobo de Anchorena y sus hijas, que desde ayer han sido muy visitadas con motivo del aniversario.

Al funeral asistieron entre muchas otras, las siguientes señoras y señoritas:

María Luisa Gorostiaga de Lynch, Ernestina Lavalle de Wappers, Enriqueta Alais de Vivot, Elisa Alvear de Bosch, María Teresa L. de Pereyra Iraola, María Elena Bosh de Rocha, Virginia Saguier de Zemborain, Adela Sánchez Terrero, Sofía Terrero de Santamarina, María Luisa de Elía de Lamarca, Elvira Soto de Castro, Julia Elena Acevedo de Martínez de Hoz, María Jacobé de Ayerza, Inés Ortiz Basualdo de Peña, María Terrero de Lanus, Amalia Frías de Urquiza, Sara Acosta de Pizarro Almagro, Cora P. de Christophersen, Emilia Frías de Arning, Florencia Lezica de Tomkinson, Sara Ocampo de Cranwell, Esther Llavallol de Roca, Justa Elortondo de García Fernández, Matilde S. de Martínez de Hoz, Mercedes Ortiz Basualdo, Sara Pearson de Aberg Cobo, Emilia Bustillo de Cané, Inés Dorrego de Unzué, Carmen Herrera Vegas, Dora de Bary de Cazón, María Eugenia Aguirre de Ibarguren, Clara Gabriela Acosta, Fidela Mackinlay de Bary, María Elina Peralta Alvear de Láinez, Concepción Unzué de Casares, Ana Elía de Ortiz Basualdo, marquesa de Salamanca, Mercedes de Alvear, Jacinta Moreno Carabassa de Lezica, Angela Unzué de Alzaga, Mercedes Elortondo de Alvear, Sofía Aruina de Bengolea, Celina Acosta de Quesada, María Teresa Centeno, Lola Acosta de Santamarina, Mercedes Bengolea de Barrenechea, Sara M. Cranwell, Filomena Dévoto de Devoto, Mercedes Peña del Carril, Celina Zuberbuhler y Alzaga, Carmen Peña de Nazar Anchorena, Josefa de Ezcurra, Adela G. de Moreno, María Luisa Quintana de Rodríguez Larreta, Magdalena Madero de Tornquist, María Arning de Hasperg, Elena C. H. de Méndez, Raquel Pons Oromí, María Emma G. de Vedoya, Lola y Josefina Achával Riglos, Leonor Cabral de Vivot, Julia Dormal de Martínez, Ercilia Cabral Hunter de Anchorena, Esther Isabel Pearson, Cristina y Mercedes Casares, Manuela Leal de Ellis de Hersilia Lynch de Casares, Sara Pestaña de Bustamante, Clara Lanús, Josefina Casares de Elía, Ismaela Pirán de Muñoz, Venturina Zavaleta, Juana de Anchorena, Silvina Lynch de Estrada, Sara Lynch de Christophersen, Adela Zemborain de Peña, Lía Estéves, Lola Barrenechea de Larguía, Dolores Riglos de Achával, etc.

Señores: Benito Villanueva, Jorge Artayeta, Eduardo Obetero, Jorge Catelín, Diego Lezica Alvear, Francisco Uriburu, Julio Dormal, Luis M. Lamarca, Isaías de Elía, Rafael A. Leguizamón, Enrique M. Lezica, Alfredo E. Lanús, Pedro Anchorena, Silvano Boussón, Rufino de Elizalde, Tomás F. de Estrada, Ernesto Bosch, Adolfo C. Zuberbuhler, Justo J. de Urquiza Anchorena, Vicente Quesada Pacheco, Miguel Cané, José Gregorio Zuberbuhler, Federico L. Green, Belisario Lynch, Torcuato Tomkinson, Juan B. Estrada, Alfredo F. de Urquiza, Mariano Demaría, Carlos María Morales, Alfredo Echagüe, Antonio Santamarina, Norberto Láinez, Carlos M. Quesada, Hilarión Larguía, Miguel Pando, Angel M. Centeno, Florencio Martínez de Hoz, Carlos E. de Lezica, Rafael Herrera Vegas, Roberto Sentillosa, Roberto J. Dormal, Federico Ocampo, Daniel Muñoz, Eduardo de Bary, Juan C. Acebal, Carlos J. Christophersen, Federico Real de Azúa, Carlos Ibarguren; Miguel Piñero Sorondo, José M. Paz Anchorena, Bernardino Acosta, Carlos M. Madero, Manuel J. Moreno, Rómulo Ayerza, Angel Gallardo, Manuel A. de Uribelarrea, Carlos Torcuato de Alvear, Luis Gowland, Indalecio Gómez, Daniel J. Cranwell, Julio A. Roca, Jorge Artayeta, José de Chapeaurouge, Ezequiel Barrenechea, Carlos y Horacio Giménez Zapiola, Ricardo R. Videla, Luis Bravo y Tahoada, Santiago Elizagaray, Juan de Urquiza, Enrique Zemborain, Enrique Zuberbuhler Alzaga, Benito A. Nazar Anchorena, Carlos M. de Alvear, Federico de Alvear, Carlos M. Cernadas, Carlos Saguier, Joaquín M. Cazón, Mariano A. Bams, Salvador J. Socas, Alberto I. Belaustegui, Eduardo Rocha, Eduardo Zenavilla, José de Garay, Julio Victorica Roca, Juan Florencio Lanús, Joaquín J. Vedoya, Saturnino Zemborain, José R. Sala, Alberto Estrada, Martín Pereyra Iraola, Alberto J. Vivot, Carlos Meyer Pellegrini, José María de Achával, Carlos E. Bellocq, Cecilio López, Jorge Atucha, Francisco J. Beazley, Mario A. Carranza, F. V. Segura, Ricardo Aberg Cobo, Juan B. Peña, Adolfo Pacheco, Julio L. Peña, Juan Ovando, Eduardo Bellocq, etc.

* * *

Conmemorando el 22.o aniversario de su fundación, la comisión auxiliar de damas del Patronato de la Infancia, hizo celebrar esta mañana una misa en la capilla del internado de la calle Balcarce.

Durante la ceremonia, las señoritas Angélica Molina Salas y Lola Legarreta entonaron algunos cánticos religiosos, acompañadas en el armonio por la señora Hortensia P. ró de Ziegner Uriburu.

Terminada la misa, la comisión pasó al salón de sesiones donde celebró una laboriosa asamblea.

Se procedió en primer término a la renovación de una tercera parte de la comisión, siendo elegidas para vicepresidenta segunda, la señora María Guiraldes de Guerrico; para tesorera, la señora Estanislada Anchorena de Paz; para prosecretaria, la señora Carmen Rowers de Llavallol; para consejeras las señoras Magdalena Villegas de Martínez y Angélica García de García Mansilla.

Luego, a moción de la señora Leonor Quirno Costa de Terry, se acordó elegir un consejo vital lo que asesorará a la junta directiva. Fueron nombradas en tal carácter las señoras Adela Saraza de Favier, Margarita Berche de Peró y señorita Margarita Crisol.

Se dió entrada a un proyecto de la señora Petrona Crisol de Molina Salas, estableciendo nuevos servicios en el Patronato de la Infancia.

La presidenta, señora Teodelina Alvear de Lezica, pronunció algunas palabras dando cuenta de la marcha de la institución, y de los donativos más importantes que se han recibido, entre los que figuran los del Jockey Club, de los señores Engelnbert Hardt y Cía. y de la señora Sara M. Bonorino de Irigoyen.

Presidió la asamblea la señora de Lezica, actuando de secretaria, la señora Blanca Campos Urquiza de Amadeo Artayeta.

* * *

El domingo próximo, 23 del corriente, será la sala del Odeón el punto de cita de toda nuestra sociedad más conocida, con motivo de la velada extraordinaria que se anuncia, a beneficio de la Caja Dotal para obreras.

Del brillo de esa reunión en perspectiva hablan elocuentemente el número y la calidad de las personas que se han apresurado ya a retirar sus localidades de la casa de la señora de Olmos, avenida Alvear 1660, donde se atienden los pedidos, de 2 a 6 de la tarde.

La comisión ha obtenido la inclusión de dos números nuevos en el programa. M. Brulé y M. Gilbert intercalarán monólogos escogidos.

Como ya lo anunciamos, se estrenará esa noche la comedia "Le danseur inconnú" de Tristán Bernard.

El precio de los palcos bajos y balcón ha sido fijado en sesenta pesos; el de los altos, en treinta; el de la platea con entrada, en diez; el de la tertulia alta primera fila, en seis; otras filas cuatro; entrada a palco, tres.

Patrocina la fiesta la siguiente comisión de señoras:

Adelia María H. de Olmos, Delia A. de Ocampo, Susana C. de L'obet, María U. de Alvear, Teodelina L. de Uriburu, Lola R. de Larguía Elena M. de Acebal, Sara O. de Cranwell, Angela L. de Bidau, Ernestina Ll. de Acosta, Carmen M. del P. de Rodríguez Larreta, Concepción U. de Casares, Delia C. M. de Cobo, María Salomé F. de Iriondo, Sofía A. de Bengolea, Leonor U. de Anchorena, Matilde S. E. de Méndez, María Isabel D. de Arana, Leonor C. de Vivot, María L. A. de Pirovano, Carmen D. de Gramajo.

* * *

El Te Colonial tuvo ayer una tarde única, un verdadero estallido de alegría infantil dentro de su recinto, con motivo de la matinée dedicada a los niños, cuyo éxito fué completo.

Al programa cinematográfico de vistas especiales, siguió el te con abundante acopio de masas y dulces de la mejor calidad.

La casa sigue viéndose muy concurrida todas las tardes y las familias la prefieren por su ambiente distinguido y de confianza.

* * *

Se ha concertado el enlace de la señorita Magdalena Gowland con el señor Raúl Ghenaut, quienes con tal motivo han recibido muchas felicitaciones.

* * *

Pasado mañana se celebrará en el Plaza la comida que sus amigos ofrecen al doctor Héctor Núñez, con motivo de la terminación de sus estudios de diplomacia y su actuación en la embajada a Bolivia, Perú y chile.

Invitan para la demostración los señores:

Doctor Vicente C. Gallo, Alberto de Bary, doctor Luis Sauze, Alfredo Rodríguez, Delfor del Valle, doctor Víctor M. Molina, doctor Carlos F. Melo, doctor Benjamín Bonifacio, Emilio Mihura, doctor Emilio Marchini doctor José León Suárez Jerónimo del Barco, doctor Horacio Oyhanarte, doctor Perfecto Araya, Ricardo Aldao, doctor Tomás de Veyga, Jesús Vaca Narvaja, Eduardo Saguier, Arturo Goyeneche, Adolfo Calvete, doctor Honorio Leguizamón Pondal, doctor José M. Giuffra, doctor Adolfo J. de Urquiza, doctor Carlos P. Goyena, Pedro Colombo Pedro J. Moss, Pastor L. Obligado, doctor Rafael P. Emiliani, Eduardo Denis doctor Celestino I. Marcó, doctor Carlos M. Pradère, doctor Carlos A. Pueyrredón doctor Isidro D. Maza, Francisco Merlini, Florencio Lezica Alvear, Alejandro Casares, José Luis de Irigoyen, mayor Francisco Reynolds, Federico Zelarrayan, doctor Francisco Beyró, Julio Huergo, Ricardo Becú, Carlos Ribero, José d. Garay, Juan Carlos Palacios, Alfredo La bougle, Alberto Israel, Pedro Nazar Anchorena, doctor Carlos J. Rodríguez Eduardo Vivot, Joaquín Costa, mayor Eugenio Ramírez, Rodolfo González Castaño, Carlos de Elía, doctor Francisco Vilanueva.

* * *

La clausura de la exposición de retratos de la calle Florida motivó ayer una brillante fiesta social.

A la hora del te, servido con delicado esmero en mesas de varios tamaños, dispuestas con exquisita elegancia, el aspecto que ofrecía el local era magnífico Una orquesta difundía sus notas alegres sobre aquel conjunto rico de luz y de matices.

Hasta entrada la noche quedaban los grupos, disfrutando del encanto de aquella bellísima reunión.

Estaban entre otras las señoras:

Ana Teresa Ortiz Basualdo de Olazábal, María Elena Green de del Solar Dorrego, Teodelina Lezica Alvear de Uriburu, Mercederes Quintana de Santamarina Mercedes Zapiola de Ortiz Basualdo, Delmira Cantilo de Gallardo, Angela Alzaga Unzué de González Guerrico, Felisa Ortiz Basualdo de Alvear, Elvira Soto de Castro, Rosa Pirán de Harilaos, Mercedes Elortondo de Alvear, Elisa Alvear de Bosch, Ana Elía de Ortiz Basualdo, Leonor Cabral de Vivot, Enriqueta Basavilbaso de Catelín, María Inés Alzaga Unzué de Gómez, Catalina Pirovano de Pirovano, Felicia Dorrego del Solar Amalia Arrotea de Muñoz, Mercedes Pirovano de Rodríguez, Sofía Arning de Bengolea Delia Alvear de Ocampo, María Rosa Fernández de Guerrico de Vivot Josefina Alvear de Errázuriz, Lola Pirán de Flores Dora de Bary de Cazón, Josefina Achával de Cantilo, Adela Arning de Ayerza, Concepción Unzué de Casares María Esther Cabral Hunter de Vivot, María Unzué de Alvear, María Luisa Quintana de Rodríguez Larreta, Evangelina Obligado de Schóo, Augusta Kruls de Piñero Pacheco Luisa Israel de Portela Luciana Acebal de Soto, Amalia Bustos Morón de Baires María Luisa Padilla de Huelguera, María Antonia García Fernández de Arce, Ernestina Mosquera de Lanús Eleonora Zimmermann de Vedoya María Julia Brickmann de De Bary, Carmen Alvear de Christophersen, María Julia Martínez de Hoz de Salamanca.

Señoritas: Elisa, Teodelina y María Teresa Bosch Alvear, María Carolina Harilaos, Anita y Carola Cárcano, Beatriz Gallardo, Elvira Castro, Ana María Green, Mercedes Peña Unzué, Adela Ayerza, Matilde Méndez, Josefina Errázuriz, Carmen Christophersen Angélica y Ana María Flores Pirán, María Julia y Carmen de Bary, Laura Vedoya, Mary Helguera, Celina González Piris María Antonia Arce, María Cárdenas Zelmira Bollini Roca María Cristina Méndez Terrero, Susana y María Luisa Larreta Quintana, Mercedes Alvear, Magdalena García Calvo, Isabel Hope, Delia Alzaga Unzué María Luisa y Elena Aldao Unzué Enriqueta del Solar, Magdalena y Mercedes Ortiz Basualdo, Josefina Cantilo Achával, Clara Ocampo Alvear, Lía y Esther Saborido Mercedes Piñero Pacheco, Cristina Bustos Morón, María Soto Acebal María Luisa Boussom, Celina Castro Bustos etc.

* * *

La Sociedad Protectora de Huérfanos de Militares festejará sus bodas de plata el 24 del corriente, día de la Virgen de la Merced, patrona de dicha institución y del ejército.

La presidenta de la sociedad, señora Mercedes Montero de Canavery y la de la comisión d fiestas señora Sara M Bonorino d Irigoyen se ocupan de la confección del programa.

Se ha resuelto ya celebrar ese día una gran asamblea, en la cual se hará conocer una memoria detallada sobre la obra de la institución y su estado actual; ampliar la comisión de señoras y señoritas que correrán con la organización de varias fiestas que se proyectan para recolectar fondos y mandar oficiar cultos especiales en honor de la patrona.

La señora Sara Bonorino de Irigoyen, que ha tomado a su cargo el arreglo de la capilla del asilo, situado en la calle Rivadavia 5536 ha hecho construir el altar mayor, preciosa obra hecha en cedro todo tallado.

Ha conseguido a fuerza de grandes esfuerzos, los bancos para la capilla, gratuitamente.

El 24 por la mañana se realizará la bendición del nuevo altar oficiando a las 9 a. m. una misa el nuncio apostólico monseñor Vasallo de Torregrosa, en la que recibirán la comunión los asilados las señoras de la comisión y todos los fieles que así lo deseen.

Durante esta ceremonia entonarán cánticos sagrados la señorita Josefina Alcácer Arava y la señorita Aberry Oneto.

La cátedra sagrada será ocupada por el vicario general del ejército, monseñor Isella.

Por la tarde, en el salón de actos del asilo, habrá un festival infantil con teatro, recitado, canto, cuadros vivos etc.

Por la noche, en la plaza Primera Junta, habrán fuegos artificiales y la banda municipal amenizará la reunión.

El trayecto desde el asilo a la plaza será embanderado lo que dará un aspecto alegre para las fiestas populares que se celebrarán por la noche.

* * *

Fueron inhumados esta mañana en el cementerio del Norte los restos del doctor Salustiano Camet, médico distinguido, cuyo fallecimiento, ocurrido ayer, ha causado general sentimiento de condolencia.

El extinto era hijo de don Pedro Camet, cuyo nombre se halla vinculado al progreso de Mar del Plata.

En el ejercicio de su profesión, lo mismo que en el social, había logrado señalarse con rasgos simpáticos, que le conquistaron sinceros afectos. Ultimamente estaba encargado de las salas de clínicas de los hospitales Rawson y San Roque.

Sus exequias atrajeron numerosa concurrencia de colegas y amigos.

En la iglesia del Pilar se dijo antes del entierro una misa de cuerpo presente.

* * *

El ministro de Méjico doctor Isidro Fabela, recibió ayer por la tarde en los salones de la legación a sus connacionales, a los miembros del cuerpo diplomático, autoridades nacionales y amistades que pasaron a saludarlo con motivo del aniversario patrio de su país.

Hicieron los honores de la casa las señoras Julieta Mevans de Pueyrredón, Alcira Caravia de Muñoz, Daisy Guarracino de Soler y Guardiola, Adelia Hermann de Freymonn y Enriqueta Torrico de Villazón.

El doctor Fabela obsequió a la concurrencia con una copa de champán.

El presidente de la república, doctor Irigoyen, envió su saludo por intermedio del coronel Martínez Urquiza.

La recepción fué muy lucida y se prolongó hasta la noche.

* * *

La solemnidad religiosa de ayer, conmemorativa del centenario de la fundación del instituto de los hermanos maristas, llevó ayer al templo del Santísimo Sacramento una numerosa y distinguida concurrencia.

Figuraban en el concurso muchísimas familias de alumnos de los diversos establecimientos de educación a cargo de los hermanos maristas, que en esta ocasión han sido objeto de grandes demostraciones de simpatía.

La función fué presidida por el nuncio de Su Santidad monseñor Vassallo y asistían el vicepresidente de la nación doctor Pelagio B. Luna y representantes del ministro de Francia y del presidente del consejo nacional de educación.

El sermón a cargo del presbítero Gustavo Franceschi, fué una brillante apología de la obra educativa de la institución marista.

El coro, dirigido por el maestro Beyer, ejecutó con toda perfección la misa "Salve Regina", del Stehle y el Tedéum de Botazzo.

Como decimos, la concurrencia de familias fué muy numerosa.

Entre los caballeros vimos a los señores:

Vicente C. Gallo, Jacinto Peralta Ramos, Arturo Z. Paz, Javier Padilla, Horacio Calderón, Alberto Estrada, Mario Gorostarzu, José S. Ledesma, Joaquín S. de Anchorena, Juan F. Arechavala, Rafael Egusquiza, Manuel B. Gonnet, Daniel Grenway, Agustín Carrillo, Jesús Vaca Narvaja, Miguel M. Padilla, Carlos M Mayer, Horacio Calderón Manuel Cigorraga, Arturo de Gainza, Emilio G. Fernández, Julio Peña, Adolfo F. Orma, Rafael Ramos Mejía, Luis M. Boerr, Julio Moreno, Pedro Benedit, Alfredo Lanari, Eduardo Crespo, Carlos Silveyra, Alberto G. Villegas, Norberto Fresco, Domingo A Achával, Amadeo Benítez, Carlos Rodríguez L., coronel Rafael de Oliveira Cézar, Guillermo Aldao, Federico Luzio, Carlos Jiménez Zapiola, Raúl Mazzini, Martiniano Leguizamón, Daniel Arana, Pedro Lamas, Luis Tiscornia, Alberto Ruiz Moreno, Enrique J. Videla, Alberto del Carril, Agustín Beláustegui, Hipólito Almeyra, Lorenzo Moreno, etc.

M. Crego y Cía.
Importación de Pinturería
ESTABLECIDA EN 1853
PINTURAS
PAPELES para EMPAPELAR
VARILLAS para CUADROS
etc.
126 Suipacha 130
Buenos Aires

* * *

Una lucida reunión fué la de ayer en el hipódromo, con motivo de correrse el Gran Premio de Honor.

Vimos, entre otras, a las señoras:

Isabel Quiñones de León de Christophersen, Violeta Supervielle de Lasalu, Enriqueta Basavilbaso de Catelín, Inés Dorrego de Unzué, Julia Elena Acevedo de Martínez de Hoz, Cristina Keen de Amuchástegui, Dora de Bary de Cazón, Angélica Bunge Guerrico de Tedín Uriburu Delia Alvear de Ocampo, Marta De Bary de Vedoya, Otilia Alcorta de Rodríguez, Emma Basavilbaso de Benítez, Zelmira R. de Bollini, Lía Sansinena de Gálvez, Celia Sahores de Luro, Mariana Cambaceres de Alvear, Celia Martínez de Varla Esther Llavallol de Roca, marquesa de Salamanca, Ernestina Urloste de Bulrich, Josefina Alvaer de Errázuriz, Elena Galíndez de Casares, Emma Saubidet de Sáenz Valiente, Julia del Carril de Viale, Julieta Viale de Peña, Lucrecia Elía de Mackinlay Zapiola, Josefa Arava de Alcácer, Mercedes T. Malaver de Aráuz, Mercedes Casares de González del Solar, Sara Pasman de Machado, Emilia Alfonso de Urdaniz, Lucy M. de Urdaniz, Carolina Vallet de Gandolfo, Mercedes Leal de Real de Azúa, María Luisa Quirtana de Rodríguez Larreta, Estela Lagos de Iriondo, Adela Centeno de Brughera, María Luisa S. de Garrido Sara Magariños de Decoud, María V. de Garramuño, Concepción Oría de Livingston, Carmen Madero de Agrelo, Emma Saubidet de Sáenz Valiente, Luisa Israel de Portla, Emma Bousom de Achával, Bianca Lawson de Almeyra, Silvia de Olivera Cézar de Elseley, Joaquina Obejero de Cabal Cullen, etc.

Señoritas: Perita Errázuriz, María Teresa Alvarez Calderón Agustina Rodríguez Larreta, Clara Ocampo Alvear, María Luisa Llambí, Celia, Susana y Adela Chaves Gowland, Esther Sansinena, Marian Vivot, René Livingston, Isolina Lagos, Antonia Quiñones de León, Isabel Livingston, Lucrecia Gowland Alicia y María Esther Viale, Adelia Acevedo, Josefina Lagos García, Blanca Moores, Elisa Ruiz Guiñazú, Elena Real de Azúa, Genoveva y Sara Molina, Josefina Carril, Felisa y Emma Rosa Areco, Esther Stegmann, Susana Malbrán, Mercedes Piñero Pacheco, Elina Gándara, Zelmira Rojo, Lía y Esther Saborido, Marta Navarro Viola, María Julia y Carmen de Bary, Ercilia y Rosa Muñoz Lynch, María Celina Bustos Morón, María Luisa Bouson, Fanny Feilberg, María Cristina y María Carmen Almeyra, Ercilia Arana Wilson, Emilia Brughera Centeno, Laura y Beatriz Hernández, Marta Luisa y Susana Larreta Quintana, Julieta y Esther Gandolfo, Amalia Chapeaurouge, Delia Gálvez etc.

* * *

Por el doctor Manuel Fernández Escudero, recientemente fallecido se celebró esta mañana un funeral en el templo de San Nicolás.

Asistió a la ceremonia numerosa concurrencia de familias, colegas y amigos del doctor Fernández Escudero, cuyo deceso se ha lamentado mucho en los círculos médicos y en la sociedad.

* * *

Mañana a las 4.45 de la tarde se efectuará en el Consejo Nacional de Mujeres una interesante fiesta, en la que la señorita Mercedes Pujato Crespo leerá el drama en verso titulado "Liropeya", del que es autora.

Luego se desarrollarán números de canto por la señorita Elvira Inzaurraga; de violoncelo por el señor Bernardo M. de Irigoyen; y de piano por el señor Alberto Inzaurraga.

Para el viernes se anuncia otra conferencia del señor Enrique García Veloso, en la que completará el relato de la vida de Trinidad Guevara.

* * *

En casa de la novia será consagrado hoy el enlace de la señorita Amanda Eloísa Videla con el señor Ernesto V. Rivero.

* * *

El 26 del corriente a las 4 de la tarde se celebrará en el Empire Theatre un festival a beneficio del asilo maternal y escuela gratuita que sostiene la sociedad Apostolado de Señoras, de la parroquia General Las Heras.

En el programa figuran un paso de comedia por los artistas Camila Quiroga Julio Escalada y Francisco Bastardi; couplets por Lola Membrives; recitados, canciones chilenas, danzas, cuadros vivos, etc.

Una narración lírica sobre la vidalita, del doctor H. Dobranich, será recitada por al señorita Ana Goyeneche.

Los pedidos de localidades pueden hacerse por teléfono a los números 1179 Palermo o Unión Telefónica 3547, Juncal.

El pago en Alvarez 1801 o en la boletería en el momento de la función.

Patrocina la fiesta la siguiente comisión:

María Amalia B. de Martínez Urquiza, Amalia González Fernández, Matilde Casares de Amadeo, Inés R. de García Velloso, Ada B. de Cóspersen (María Segovia de Ceballos, Alcira Casares de Tonkinson, María Teresa Amadeo de Castilla, Rosario S. de Ceballos, Josefina Jiménez, Elena Guerrico, Sara Santa Coloma Brandsen, Cristina Simon, Elia Rodríguez Gómez, Justa Santa Coloma Brandsen, María Nieves Vilalonga, Matilde Rodríguez, Dolores Vázquez, Matilde Jiménez Correa, Catalina Zavalla, Orestina Vázquez, Consuelo Bobigas, Brígida Slamon, Julia González María Antonia Isla O'Gorman.

* * *

El señor Miguel C. Payró y su señora Ascensión Ezeiza ofrecerán esta noche una reunión íntima, festejando una fecha de familia.

Han sido invitadas las señoritas:

Ariza Miranda Naón, Dora Villafañe, Angélica González Juana y Esther Ezeiza, Dora, Elena y Ernestina Davinson, María de la Paz Alba Posse, María Teresa Laborde, Sara Saubidet Raquel Tello, Laura e Isidora Nogués, Adela Adrogué Ana María Boedo, María Elena y María Luisa Carrillo, Carolina Martínez, Marina Videla, etc.

* * *

La fiesta infantil con que el doctor Manuel María Oliver y señora obsequiaron ayer a los amigos de su hijito Manuel, resultó llena de atractivos y muy animada.

Los pequeños invitados pasaron horas sumamente agradables hasta la noche.

* * *

El número 282, perteneciente a la señorita Rosa Crisol, resultó premiado en la rifa de la muñeca con ajuar, cuyo sorteo se practicó ayer, con las formalidades del caso, en la casa parroquial de San Ignacio, a beneficio de la conferencia vicentina de esa parroquia.

* * *

Sigue mejor, la señora Magalena Pinedo de Bracht.

—En vías de restablecimiento, la señorita Benjamina Fernández.

—Mejor, el senador nacional doctor Martín M. Torino.

—Guarda cama, la señora Elisa M. Peña de Uribelarrea.

—Mejor, la señorita Arminda Reybaud.

—Un poco mejor, el señor Jacinto Moss.

—Sigue bien, la señora Magdalena Villegas de Martínez.

ARTE Y TEATRO

TEATRO FRANCES

"ZAZA"

Esta pieza en cinco actos de Pierre Berton y Chales Simon, es tan humana, tan verídica en su profundizado estudio de almas, que no envejece a pesar de los años que está escrita. El crudo realismo de sus escenas principales no choca ni desconcierta, porque no entraña nada de ese "libertinage" tan frecuente en las comedias ligeras del moderno repertorio francés. Y "Zaza" requiere, exige una interpretación absolutamente calcada de la vida real para que sus efectos no se malogren quedando sea por debajo, sea demasiado más allá del verdadero conflicto de sentimientos.

Nuestra acostumbrada imparcialidad nos dicta esta opinión de que Mlle. Regina Badet ha hecho del personaje de Zaza una interpretación muy remarcable, llena de "nuances" y de contrastes que demuestran en ella un profundo y prolijo estudio del dificilísimo rol que le cabía encarnar. Tuvo momentos felices, sobre todo en el segundo y el tercer actos, estableciendo luego una escrupulosa progresión en sus movimientos psicológicos, hasta llegar al aterrador apaciguamiento pasional que en la última escena la hace rechazar con filosofía extrema lo que antes anhelara frenéticamente.

Nos complace, en verdad, alabar el trabajo empeñoso y sincero de Mlle. Regina Badet en "Zaza", pues tronezaba con el no poco arduo escollo de la comparación con otras intérpretes de su nacionalidad, que la precedieron, con justificadísimo renombre, en el mismo escenario. Su "amor teatral" ha sido "rendu" con encomiable naturalidad, con impetuosos arranques de pasión, con finas delicadezas de ternura y, (en el primer acto), con matizadas "espiéglieries" de las que caracterizan a esas heroínas del tablado, al fin mujeres como las demás y por consiguiente susceptibles de sufrir los mismos dolores y gozar idénticas alegrías...

M. André Brulé trabajó con la misma corrección y naturalidad, mostrándonos una de las mejores cualidades de su temperamento de artista: el escrúpulo absoluto en la "composición" de sus personajes. Anoche nos ha parecido su dicción menos apoyada, menos amartillada que en las veladas que precedieron a la representación de "Triplepatte"; no nos imaginamos que esta impresión provenga de que nos vamos acostumbrando a su manera de decir; más bien, suponemos que ello estriba en que su elocución adquiere mayor fluidez cuando los papeles pertenecen al género de teatro que domina más completamente, "su género", del cual tanto nos agradaría el no verle apartarse más. Su proclamada elegancia parisién, fué puesta de relieve en el acto primero y el quinto, vistiendo de frac; sus ademanes y su mímica parsimoniosa y exacta contribuyeron a realzar el tipo que hizo de Bernard Dufresne, con gran agrado del numeroso y muy comprensivo público de la función extraordinaria, que le prodigó nutridos aplausos, como también a su inteligente "partenaire".

Debemos señalar, además, la buena personificación de Cascart por parte de Mr. Lucien Brulé, hermano del protagonista, a quien suele recordar en muchos momentos, en la expresión verbal y en el fuego. Se destacó ventajosamente por su sobriedad y por la exactitud de su caracterización.

Completaron un muy loable conjunto femenino las señoritas Lardrey y Cernay. Mlle. Monca lució una elegantísima "toilette de ville" en el cuarto acto. Mme. Calvé estuvo bastante exagerada en su papel de Anais, madre de Zaza, y destacóse por el excesivo ridículo de su caracterización fisonómica e indumentaria. El niño que hizo de Totó mereció un largo aplauso por la inteligencia precoz con que recitó su papel. Los demás roles episódicos, correctos

R. M.

GACETILLA

COLON

Esta noche, en función popularísima (a 5 pesos la platea), los bailarines rusos desarrollarán un interesante programa, haciendo "Les Papillons" y "Carnaval", de Schumann, las danzas de "Príncipe Igor", de Borodine y la "Scheherezade", de Runsky Korsakoff, interviniendo Nijinsky y las señoras Copokova y Tchernicheva.

ODEON

Esta noche en función de abono, la compañía dramática francesa pondrá en escena la pieza en tres actos "La Soeur", original del distinguido comediógrafo Tristán Bernard.

El primer actor M. André Brulé tendrá a su cargo el rol de Georges Rimbert y la primera actriz Mlle. Regina Badet el de Rita Santeclieu.

En el segundo acto Regina Badet bailará varias danzas gitanas.

OPERA

Inaugurará esta noche la compañía Salvat-Olona las veladas clásicas que se realizarán los lunes, habiéndose elegido para ello el drama en verso de Calderón del Barca "La vida es sueño", una de las joyas de la literatura española.

Irá precedida de la comedia en un acto de Celso Lucio "Los conejos".

Mañana se estrenará el drama "El rey" y cuanto antes la última producción de Benavente "El mal que nos hacen" que recientemente nos hiciera conocer en el Odeón la compañía Thuillier.

SAN MARTIN

Se inauguran hoy a las 5.30 de la tarde las secciones vermouth.

La compañía Perdiguero pondrá en escena la pochade de Hennequin "Los encantos del hogar" y a continuación danzas por La Giocouda y tonadillas por la Goya. Esta cantará la popular canción "El soldadito" que tanto ha gustado en anteriores temporadas.

Por la noche, la compañía Perdiguero, que inicia el espectáculo, pondrá en escena "La madreselva" de Ramos Martín.

ARGENTINO

Se están dando las últimas representaciones de "El patio de los amores", de Alberto Novión, que ha tenido una larga serie de representaciones y en la cual tanto se han hecho aplaudir en sus celebradas interpretaciones cómicas de Paolo Antonio y Doña Brígida, el primer actor Parravicini y la primera actriz de carácter, señora Orfilia Rico, en los dos personajes que sostienen el interés y la comicidad de la obra.

MARCONI

Esta noche descansa la lírica popular que dirige el maestro Marranti. Mañana, martes, se realizará una función extraordinaria a beneficio del bajo Carlos Carrera. Se cantará "Faust", de Gounod, estando el rol de Mefistófeles a cargo del beneficiado.

Intervienen, además, el tenor Somali, el barítono Izal y la soprano señorita Juana Viviana.

NACIONAL

El programa para esta noche comprende en segunda "Stud La Pampa" de Masoni, Giudice y el maestro Scolatti Almeyda que lleva un buen número de representaciones.

En tercera "Tiempos viejos...", el regocijante sainete de Federico Mertens y el maestro Pavá que el público ha recibido amablemente y en última "Buenos Aires en cine", de Bayón Herrera, Schaeffer Gallo y el maestro Romani, cuya "réprise" ha repetido su éxito de la temporada anterior.

Para la sección vermouth se recurre a "El caburé" que esta compañía interpreta con especial acierto

"LA QUINTA DE LOS REYES"

Este sainete original de Carlos M. Pacheco, con comentarios musicales del maestro Pav, será exhumado en estos días por la compañía Vittone-Pomar, que viene, desde el principio de temporada, realizando la saludable labor de revivir las aplaudidas producciones del distinguido sainetero.

AVENIDA

La única novedad del día la constituye la primera representación de la opereta del maestro Luna "Los cadetes de la Reina", en la cual tendrán oportunidad de lucirse la primera tiple señora Gabina de la Muela y el barítono Montoya. Ocupa la tercera sección.

Completan el programa en segunda la revista "De España al cielo" y en última "Las morenas y las rubias".

En vermouth se repite "La triana" de Martínez Sierra y el maestro Lleo.

Se ha fijado para el miércoles el estreno por esta compañía de "El príncipe de opereta", obra de gran espectáculo, original de Fernández Palomero, música del maestro Rafael Palacios.

BUENOS AIRES

El sainete italiano de Martoglio traducido y arreglado por Julio Escober con el título de "San Juan degollado", que el público ha recibido amablemente, ocupa hoy las secciones vermouth y tercera de la noche.

Completan el programa en segunda "S. E. Don Agenor Saladillo", que alcanza según los carteles la 235.a representación consecutivas.

En última, el sainete de Sargenti y el maestro de Bassi, "El café de las broncas", cuya reprise ha repetido la favorable acogida anterior.

VICTORIA

Dos nuevos llenos obtuvo ayer la compañía Díaz de la Haza en la matinée y función nocturna en que se representó "Monsieur Beverley", la original e interesante comedia que viene desde hace días monopolizando el cartel de este teatro.

Decididamente y a juzgar por la forma en que el público le sigue recibiendo, alcanzará aún un buen número de representaciones.

Es digno del más elogioso comentario el franco éxito que ha obtenido la compañía Díaz de la Haza con esta producción.

"DISCOS DOBLES"

Bayón Herrera—que al decir de Weisbach es el primer revistero nacional—ha escrito en colaboración con D. Alberto Novión—uno de los buenos cultores del sainete—una revista con el título que nos sirve de epígrafe.

"Discos dobles" está escrita en prosa y verso y la parte musical ha estado encomendada al maestro Coll.

Será puesta en escena en breve por la compañía nacional Vittone-Pomar, que en este género de espectáculos se ha especializado.

"LA LECHERITA"

Así se titula un sainete que ha escrito D. Carlos de Paoli, el autor de "La milonga" y otras obritas del género que han tenido una relativa aceptación.

"La lecherita" ha sido musicada por el maestro Scolati Almeyda, joven compositor que se ha iniciado afortunadamente en la labor teatral y que promete buenos frutos.

Esta obrita ha sido aceptada por la dirección artística del teatro Nacional y será uno de los próximos estrenos de la compañía Vittone-Pomar.

"ACQUAFORTE"

Tal es el título de la última producción escénica, que en colaboración han escrito los conocidos autores Alberto T. Weisbach y José González Castillo.

Se trata de una pintura descriptiva de la vida en el Riachuelo que, posiblemente, tendrá el vigor de anteriores obras de los mismos autores.

La compañía Vittone-Pomar, que la viene ensayando con actividad y cariño, la estrenará el jueves próximo.

Hay fundadas esperanzas de éxito, que ojalá se confirmen.

VARIEDADES

En el Mayo debuta esta noche la tonadillera española Enriqueta Toener. Continúa en el mismo teatro siendo muy celebrada la cantante Luisa Vila, la tonadillera española Mercedes Alfonso, la cantante internacional Fanny Radier y el ventrílocuo Juliano.

—Recordamos que esta noche se realiza en el Splendid Theatre la función extraordinaria en homenaje a la independencia de Chile, cuyo programa publicamos en nuestra edición de ayer.

—En el Casino se realiza esta noche una función extraordinaria a beneficio del Panteón de Policía y bomberos de la capital.

Toman parte, además de los artistas que actúan en este music-hall, el primer actor Parravicini y los duetos Negri-Appiani y Gardell-Rezzano.

—Mañana debuta en el Petit Palace el concertista de guitarra Pardo, que nuestro público conoce ventajosamente.

Es un buen número que amenizará las secciones de este concurrido cine, donde se sigue aplaudiendo a la tonadillera Delia Rodríguez.

CONCIERTOS

CUARTETO SANTA CECILIA

Con el concurso de la distinguida pianista señorita María L. Rabbia, realizóse el sábado en el salón Augusteo, la segunda audición de música de cámara, por el cuarteto de Santa Cecilia, constituído, como es sabido, por los señores Remo Bolognini, Isidoro Schweitzer, Ricardo Bonfigliari y Luis Pratesi.

En oportunidades anteriores tuvimos ocasión de ocuparnos de este conjunto instrumental, realmente digno de aplauso.

La grata impresión que siempre suscitó entre el público asistente a sus audiciones, confirmóse con la del sábado, en la que realizara una labor encomiable.

El programa, compuesto del cuarteto número 2 de A. Borodine, la sonata op. 6 para violoncelo y piano de Ricardo Strauss y el cuarteto número 8 de Hayde, fué dignamente interpretado; la señorita María L. Rabbia demostró sólidas condiciones de pianista sincera, siendo una excelente "partenaire" del señor Pratesi, quién por su parte estuvo muy a la altura de la hermosa sonata que le tocó interpretar.

En cuanto a los cuartetos tuvieron indudablemente con las dificultades (que fueron desahogadamente vencidas por los instrumentistas), para evidenciar el buen conjunto y la probidad indudable de los elementos que lo integran.

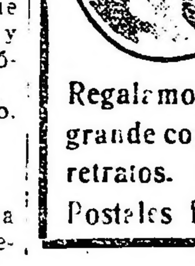

A retratarse a la Sociedad Artística Carlos Pellegrini 282. Hay ascensor.
Regalamos peinado y un retrato grande con marco en docena de retratos. El regalo es valioso.
Postales finas $ 4 docena.

Cabaña "Sanquilcó"
DE RIVERO HERMANOS
Estación ROCHA, F. C. S

El número 13. — Tordillo nacido 26 agosto 1913.

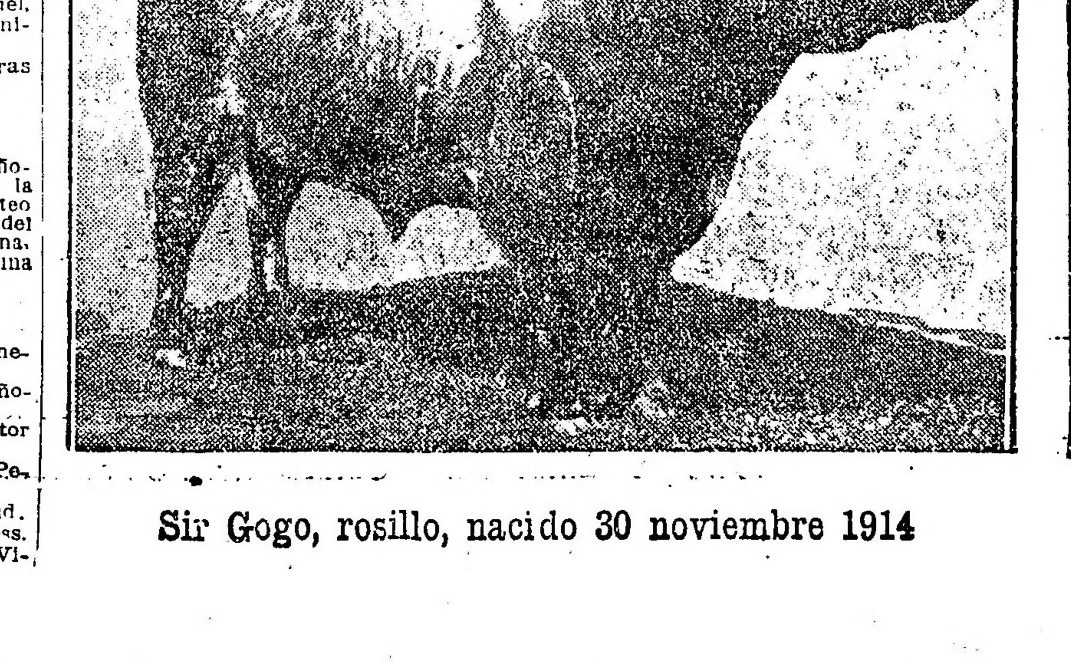

Sir Gogo, rosillo, nacido 30 noviembre 1914

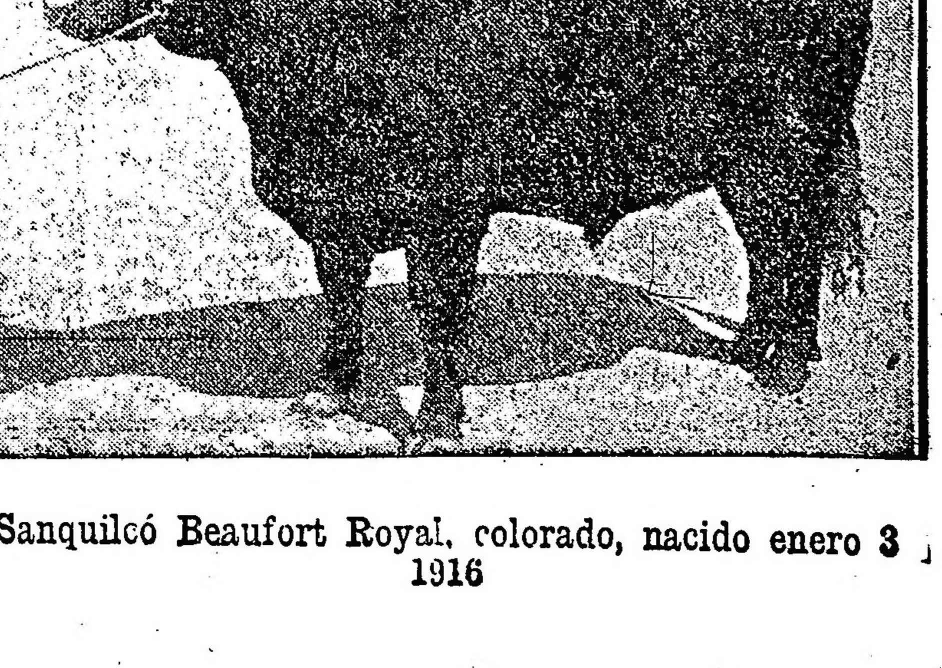

Sanquilcó Beaufort Royal, colorado, nacido enero 3 1916

EXPOSICION RURAL ARGENTINA

Cabaña "LA JOSEFINA"

DE

PEDRO T. PAGES

CAMP HERO, Tatuaje 784 H. B. A. 36384, nacido el 5 de mayo de 1914.

CAMPEON. Exposición Internacional de Ganadería 1916. — COPA MACLENNAN. Exposición Internacional de Ganadería 1916. — PREMIO CONJUNTO, Exposición Internacional de Ganadería 1916. — PREMIO AMOS CRUICKISHANK. Exposición Internacional de Ganadería 1916. — PREMIO FELIPE SENILLOSA. Exposición Internacional de Ganadería 1916. — COPA THE SHORTHORN SOCIETY. Exposición Internacional de Ganadería 1916. — PREMIO THE AMERICAN SHORTHORN BREEDER'S ASSO. Exposición Internacional de Ganadería, 1916. — CIATION OF AMERICA, Exposición Internacional de Ganadería 1916. — PRIMER PREMIO en la quinta categoría. Exposición Internacional de Ganadería 1916. — COPA A. DE BARY y Cía., Exposición Nacional de Ganadería 1915. — PRIMER PREMIO en la octava categoría, Exposición Nacional de Ganadería 1915.

Su actuación y eocuente demostración de la bondad de las cualidades de sus productos Shorthorn.

La cabaña tiene establecida sobre sus planteles una prolija vijilancia sanitaria, garantizando que sus productos se encuentran libres de tuberculosis y atenderé cualquier reclamo que sobre ello se formule dentro de los treinta días de efectuada la venta.

PREMIOS OBTENIDOS POR LOS PRODUCTOS SHORTHORN DE LA CABAÑA "LA JOSEFINA", EN LA EXPOSICION NACIONAL DE GANADERIA CELEBRADA POR LA SOCIEDAD RURAL ARGENTINA EN PALERMO EL 9 DE SEPTIEMBRE DE 1917.

JUNIO'S CHAMPION, Copa Narciso Vivot, toro FRENCH WARRIOR, Box 811, Tatuaje 1035 H. B. A. 42922, nacido el 22 de enero de 1916. — PRIMER PREMIO, toro CHARGE, Box 492, Tatuaje 1006 H. B. A. 41681, nacido el 14 de septiembre de 1915. — PRIMER PREMIO toro FRENCH WARRIOR, Box 811, Tatuaje 1035 H. B. A. 42922, nacido el 22 de enero de 1916. — PRIMER PREMIO, vaca MISS RAMSDEN OF JOSEFINA 6th, Box 1304 Tatuaje 895 H. B. A. 042153, nacida el 21 de enero de 1915. — PRIMER PREMIO, vaca ROAN LADY OF JOSEFINA 4th, Box 1370, Tatuaje 1029 H. B. A. 046196, nacida el 7 de enero de 1916. — PRIMER PREMIO, vaca LADY MY MAID, Box 1300, Tatuaje 1177 H. B. A. 047746, nacida el 26 de mayo de 1916. — PRIMER PREMIO, grupo de cinco vaquillonas, Box 1466, BUTTERFLY OF JOSEFINA, Tatuaje 995 H. B. A. 045031, nacida el 2 de agosto de 1915; HELEN OF JOSEFINA, Tatuaje 998 H. B. A. 045033, nacida el 12 de agosto de 1915. — DUCHESS JOSEFINA 11th, Tatuaje 1001 H. B. A. 045035, nacida el 30 de agosto de 1915; PRINCESS OF TORN, Tatuaje 1003 H. B. A. 045035, nacida el 5 de septiembre de 1915; VICTORIA OF JOSEFINA, Tatuaje 1027 H. B. A. 045972, nacida el 16 de diciembre de 1915. — SEGUNDO PREMIO, toro YRISH REVOLUTION, Box 934, Tatuaje 1143 H. B. A. 45540, nacido el 23 de abril de 1916. — TERCER PREMIO, toro ROAN VULCAN, Box 4, Tatuaje 804 H. B. A. 36692, nacido el 17 de junio de 1914. — TERCER PREMIO, toro THE HERALD Box 1011, Tatuaje 1158 H. B. A. 44547, nacido el 7 de mayo de 1916. — TERCER PREMIO, vaca PRINCESS PYE OF JOSEFINA, Box 1290, Tatuaje 613 H. B. A. 03614, nacida el 19 de julio de 1913. — TERCER PREDIO, vaca VENUS LILY OF JOSEFINA, Box 1302, Tatuaje 891 H. B. A. 042152, nacida el 12 de enero de 1915. — CUARTO PREMIO, toro PYE BRISTOL, Box 129, Tatuaje 902 H. B. A. 39164, nacido el 19 de febrero de 1915. — QUINTO PREMIO, toro DUKE OF WATERLOO Box 28, Tatuaje 811 H. B. A. 36696, nacido el 7 de julio de 1914. — MENCION HONORIFICA, toro BOLD CONQUEROR, Box 29, Tatuaje 819 H. B. A. 36703, nacido el 31 de julio de 1914. — MENCION HONORIFICA, toro CORONEL GORDON, Box 178, Tatuaje 934 H. B. A. 39420, nacido el 29 de marzo de 1915. — MENCION HONORIFICA, toro WATERLOO TIME, Box 261, Tatuaje 966 H. B. A 39991, nacido el 19 de mayo de 1915. — MENCION HONORIFICA, toro BUTTERFLY DUKE, Box 262, Tatuaje 970 H. B. A. 39992, nacido el 25 de mayo de 1915. — MENCION HONORIFICA, toro STAMP GENERAL, Box 814, Tatuaje 1071 H. B. A. 43751, nacido el 27 de febrero de 1916. — MENCION HONORIFICA, toro BRIGHT NIMROD, Box 815, Tatuaje 1076 H. B. A. 43752, nacido el 28 de febrero de 1916. — MENCION HONORIFICA, toro WATERLOO AIDE DE CAMP, Box 933, Tatuaje 1114 H. B. A. 43867, nacido el 25 de marzo de 1916. — MENCION HONORIFICA, toro BUENOS AIRES HERALD Box 1014, Tatuaje 1202 H. B. A. 45738, nacido el 8 de junio de 1916. — COPA ADOLFO J. BULLRICH, al cabañero que haya obtenido mayor número de puntos en premios, por reproductores Shorthorn, inscriptos en el H. B. A. Ganada 4 veces consecutivas por la cabaña "LA JOSEFINA".

SON VEINTICUATRO PREMIOS, distribuídos en la forma siguiente: Un premio Junio's Champion, un premios especial, seis primeros premios, un segundo premio, cuatro terceros premios, un cuarto premio, dos quintos premios, ocho menciones honoríficas.

Premios obtenidos por la Cabaña "LA JOSEFINA"

9 premios campeones a machos y hembras.
2 premios reservados a campeón a machos y hembras.
1 premio conjunto a machos.
5 Junior's Champion a machos.
18 premios especiales a machos y hembras.
55 primeros premios a machos y hembras.
45 segundos premios a machos y hembras.
29 terceros premios a machos y hembras.
29 cuartos premios a machos y hembras.
15 quintos premios a machos y hembras.
54 menciones honoríficas a machos y hembras.

262 Son doscientos sesenta y dos premios.

PREMIOS OBTENIDOS POR LOS PRODUCTOS DE LA CABAÑA "LA JOSEFINA" EN LA EXPOSICION NACIONAL GANADERA CELEBRADA POR LA SOCIEDAD RURAL DE ROSARIO, EN EL PARQUE INDEPENDENCIA, EL 26 DE AGOSTO DE 1917.

CAMPEON — Vaca—PRINCESS PYE OF JOSEFINA. — Tatuaje. 613 H. B. A. 036614. Nacida el 19 de Julio de 1913. — JUNIOR'S CAMPION — Copa C. A. Brown — WATERLOO AIDE DE CAMP 2nd. tatuaje 1141 H. B. A. 44538. Nacido el 21 de Octubre de 1916. — PRIMER PREMIO—Toro—RIGHT AWAY. Tatuaje, Nro. 1012 H. B. A. 41687. Nacido el 4 de Octubre de 1915. — PRIMER PREMIO — Toro — Waterloo Aide de Camp 2nd. Tatuaje Nro. 1141 H. B. A. 4453. Nacido el 21 de octubre de 1916. — PRIMER PREMIO VACA — Vaca —Princess Pye of Josefina. Tatuaje 613 H. B. A. 036614. Nacida el 19 de julio de 1913. — PRIMER PREMIO — Vaca—Lady Dorothy of Josefina. Tatuaje 1161 H. B. A. 047738. Nacida el 16 de mayo de 1916. — SEGUNDO PREMIO — Toro—General Petain. Tatuaje 1121. H. B. A. 44524. Nacido el 7 de Abril de 1916. — TERCER PREMIO — Toro—Cruickshank Gay. Tatuaje 1129 H. B. A. 44529. Nacido el 10 de abril de 1916. —TERCER PREMIO — Vaca—ASCHER VENUS OR JOSEFINA. Tatuaje Nro. 974 H. B. A. 043940. Nacida el 1.o de Julio de 1915.

Se han obtenido nueve premios: Un premio Campeón: Un premio Junio's Champion. — Cuatro primeros premios: Un segundo premio y Dos Terceros Premios.

PRODUCTOS SHORTHORN QUE SE REMATARAN EL MARTES 18 DE SEPTIEMBRE DEL CORRIENTE AÑO, EN LA SALA DE VENTAS DE LA EXPOSICION RURAL ARGENTINA, EN PALERMO, POR LOS SEÑORES ADOLFO BULLRICH y Cía.

N.o de Box	Nombres	Tatuaje	H. B. A.	Premios
4	ROAN VULCAN	804	36692	Tercer premio
28	DUKE OF WATERLOO	811	36696	Quinto premio
29	BOLD CONQUEROR	819	36703	Mención Honorífica
46	PYE CHAMPION	843	37337	
127	VICE ADMIRAL	886	38559	
128	ORANGE'S PEARL	896	39160	
129	PYE BRISTOL	902	39164	Cuarto premio
177	RING LEADER	920	39413	
178	CORONEL GORDON	934	39420	Mención Honorífica
179	LORD BRACKEN	938	39624	
180	BOB ROY	946	39627	
181	NERON'S LUCK	948	39628	
260	OXFORD BOY	955	39985	
261	WATERLOO TIME	966	39991	Mención Honorífica
262	BUTTERFLR DUKE	970	39992	Mención Honorífica
340	BRIGHT JEWELL	989	40521	
341	ORANGE PRINCE	996	41677	
491	FIX	1005	41680	
492	CHARGE	1006	41681	Primer premio
493	ROYAL MODEL	1009	41684	
494	RIGHT AWAY	1012	41687	Primer premio en Rosario 1917
495	GRAND TRIUMPH 2nd.	1015	41689	
678	HERE WE ARE	1021	42692	
680	GENERAL DOUGLAS HAIG	1028	42694	
811	FRENCH WARRIOR	1035	42922	Junior's Champion y primer premio
812	CAKE WALK	1036	42923	
813	FINAL VICTORY	1038	42924	
814	STAMP GENERAL	1071	43751	Mención Honorífica
815	BRIGHT NIMROD	1076	43752	Mención Honorífica
932	BOY NERON	1104	43863	
933	WATERLOO AIDE DE CAMP	1114	43867	Mención Honorífica
934	IRISH REVOLUTION	1143	44540	Segundo premio
935	CRUICKSHANK COMBINDER	1145	44541	
936	NERON'S GRAND DAISY	1146	44543	
1010	ADMIRAL JELLICOE	1155	44545	
1011	THE HERALD	1158	44547	Tercer premio
1012	GENERAL PETAIN 2nd.	1165	44550	
1013	SEARCH LIGHT	1193	45733	
1014	BUENOS AIRES HERALD	1202	45738	Mención Honorífica

IMPORTANTE

El Domingo 14 de Octubre de 1917 tendrá lugar en la cabaña "LA JOSEFINA" el tercer remate-feria para el cual se han seleccionado 78 vaquillonas Shorthorn puras de pedrigee que han sido servidas por los toros padres de la cabaña - Camp Hero H. B. A. 36384 (campeón internacional de 1916) Ascott Neron H. B. A. 24908 - Golden Missive H. B. A. 40035 - Ministro Riccheri H. B. A. 32854 - Doune Baron H. B. A. 45332 Volta H. B. A. 34066. Además se rematarán 8 toros Shorthorn puros de pedigree a galpón - 32 toros Shorthorn puros de pedigree a campo y 73 toros puros por cruza a campo hijos de los padres de la cabaña Ascott Vulcan H. B. A. 18253 - Sanquhars Conqueror 2nd. H. B. A. 23775 - Orange Cruickshank H. B. A. 32965 y Ministro Riccheri H. B. A. 32854.

Llamamos éspecialmente la atención de los Sres. cabañeros sobre el exepcional lote de vaquillonas que se rematarán.

Todos los animales se venderán libres de tuberculosis.

Por más datos dirigirse a los Sres. Adolfo Bullrich y Cía. calle Florida 269 o al Escritorio de la cabaña calle Perú 582 - Unión Telefónica 5314 avenida.

CARRERAS DE CABALLOS

HIPODROMO ARGENTINO

LA REUNION DE AYER

BREVES COMENTARIOS

En la tarea que habitualmente realizamos después de todas las reuniones, tratamos de dejar sintetizadas las diversas notas recogidas al visión recogida en la tarde anterior Y eso es lo que hoy también haremos, frente a la hoja de resultados y al carnet donde se hallan apuntados las diversas notas recogidas al pasar y que unidas forman este comentario.

Hemos visto a La Pingüina ganar con la facilidad que le corresponde triunfo que como toda la cátedra esperábamos confiados, lo mismo que los de Batavia y Moloch.

La aparición de Stayer nos dejó ligeramente perplejos para aumentar nuestra admiración hasta el entusiasmo después de la hermosa e inesperada victoria de Trésor en el Gran Premio de Honor.

Rasante terminando el triplete de Arcuri se impuso en buen estilo, siendo el desenlace de la prueba siguiente, más reñido para lucimiento de Torterolo que a su vez con The Lad concluía su triplete.

En la prueba final un irónico Desengaño despidió al público que quedó con una amarga sonrisa... Y esto es todo lo que a continuación comentamos.

—

Primera carrera — La Pingüina — El triunfo de la hija de Calepino estaba previsto. En sus anteriores encuentros se había comportado en una forma tan encomiable que ayer, actuando entre esa categoría, saltaba en el "papel" como una fija. Y así lo comprendió el público quien le apostó con fe haciéndola su favorita. La pupila de Naciano Moreno ha sufrido una evolución tan favorable en su estado desde que la llevaron a La Plata, que de vuelta en ésta, obtuvo una serie de triunfos, serie que seguirá si conserva su estado, pues se le ha de presentar más de una carrera como la de ayer favorable.

El jockey Torterolo, a quien se le confió su dirección, no ha tenido seguramente que poner mucho empeño para adjudicarse la primer victoria del día.

Se posesionó desde el primer momento de la vanguardia y una vez recorrida la mitad de la distancia ya sus enemigas estaban batidas.

Chaché confirmando su anterior performance, en la que le tocó escoltar a Jubel, se hizo presente al final, para ocupar el segundo puesto después de sostener una breve pero interesante lucha con Noche Buena

De tan fácil victoria es esto cuanto puede decirse, ya que tampoco nos exigirán los que sienten debilidad por la hija de Calepino que nos extendamos en grandes consideraciones sobre una performance que no tiene al fin de cuentas más importancia que la del premio aportado a su ecurie.

—

Segunda carrera — Batavia — El entraineur Jaen cuando la suerte y el juez de raya quisieron dejar para [illegible] oportunidad el triunfo de Batavia [illegible] pacientemente que éste llegara para no tener que andar en nuevos sobresaltos ni en nuevas dudas. Ayer se le ofreció una carrera que ni preparada hubiera convenido más a la hija de Saint Marceaux.

Si había algunos rivales temibles éstos desaparecieron, quedando en la arena sólo modestos y desesperados competidores que a cada día que transcurre sienten más la nostalgia de los eucaliptus platenses o de las suaves brisas de las sierras cordobesas... Batavia por lo tanto no tenía que esforzarse mayormente para dar fácil cuenta de ellos y le bastó al jockey Arcuri seguir en los primeros metros el desarrollo de la prueba hasta que enfrentada la recta avanzó sin encontrar resistencia adjudicándose el triunfo con toda holgura.

Ahora bien, si para las potrancas que ayer sin más culpa que su infortunio quedaron cubiertas por el polvo de la derrota, hemos tenido juicios tal vez despectivos y augurios "funestos", no hemos de entonar por eso un himno de alabanza a la vencedora.

Batavia si es superior no es nada sobresaliente tampoco, aunque su campaña sea regular y productiva, que eso es lo que esperamos de un animal que a nuestro juicio es sencillamente discreto.

No es tampoco la pupila del stud Ultimátum la que ha de consagrar, a Saint Marceaux en el haras, si es que para ello se requiere un animal clásico, pues tenemos el caso contrario de Saint Wolf que con simples ganadores, elementos productivos en su mayoría, figura ya entre los mejores sementales del país.

Pero hemos llegado a conclusiones inoportunas.

Dejemos constancia del triunfo de Batavia como una cosa esperada.

—

Tercera carrera — Moloch — Sin necesidad de ningún informe, sin que los madrugadores cronometristas hubieran fatigado el índice apretando el resorte que descubre tantas fijas y malogra tantos batacazos, sin necesidad de nada de eso, el pupilo del stud Iceache se imponía por el sólo hecho de defender esos colores y pertenecer a la "ilustre" — hemos dicho "ilustre"! — familia de Melilla.

Su propietario que cuida como pocos el prestigio de la cría y la tradición de la casaca, no iba a exponer a su potrillo a los peligros de un fracaso, sino que al presentarlo debía estar plenamente seguro de su victoria.

Esta reflexión también la hizo el público, que sin temores, sin considerar las fuerzas de los adversarios, lo erigió en gran favorito. Y la fija se hizo como correspondía, imponiéndose por varios cuerpos, como un crack... Verdaderamente la última afirmación es peligroso aventurarla tratándose de un producto que por más notables que sean sus corrientes de sangre, no ha hecho más que ganar en buen estilo — ¡eso sí! — una vulgar y ordinaria carrera de perdedores.

Seguramente, hablando de este triunfo algún "colega" derrochará los más finos elogios de su vasto repertorio. Tal vez en esos frecuentes arranques de entusiasmo lo proclamen en digno continuador de la obra incomensurablemente grande de Mustafá y Melik, sus dos hermanos mayores, ambos célebres como milleros invencibles... No hemos de llegar a tanto. A la mitad del camino nos bajaremos a descansar... y de aquí respirando a gusto meditaremos sin calentarnos mucho el cerebro — porque tenemos cerebro y no simplemente cabeza como vulgarmente usan algunos para percha del sombrero — sobre el porvenir de Moloch. ¿Sí?... ¿No?... ¿Sí?... ¿No?... como deshojando la margarita clásica llegaremos a la conclusión de que el hijo de Melilla sin ser tal vez un Mustafá, ni un Melick, podrá considerarse como uno de los elementos discretos de su generación.

GRAN PREMIO DE HONOR

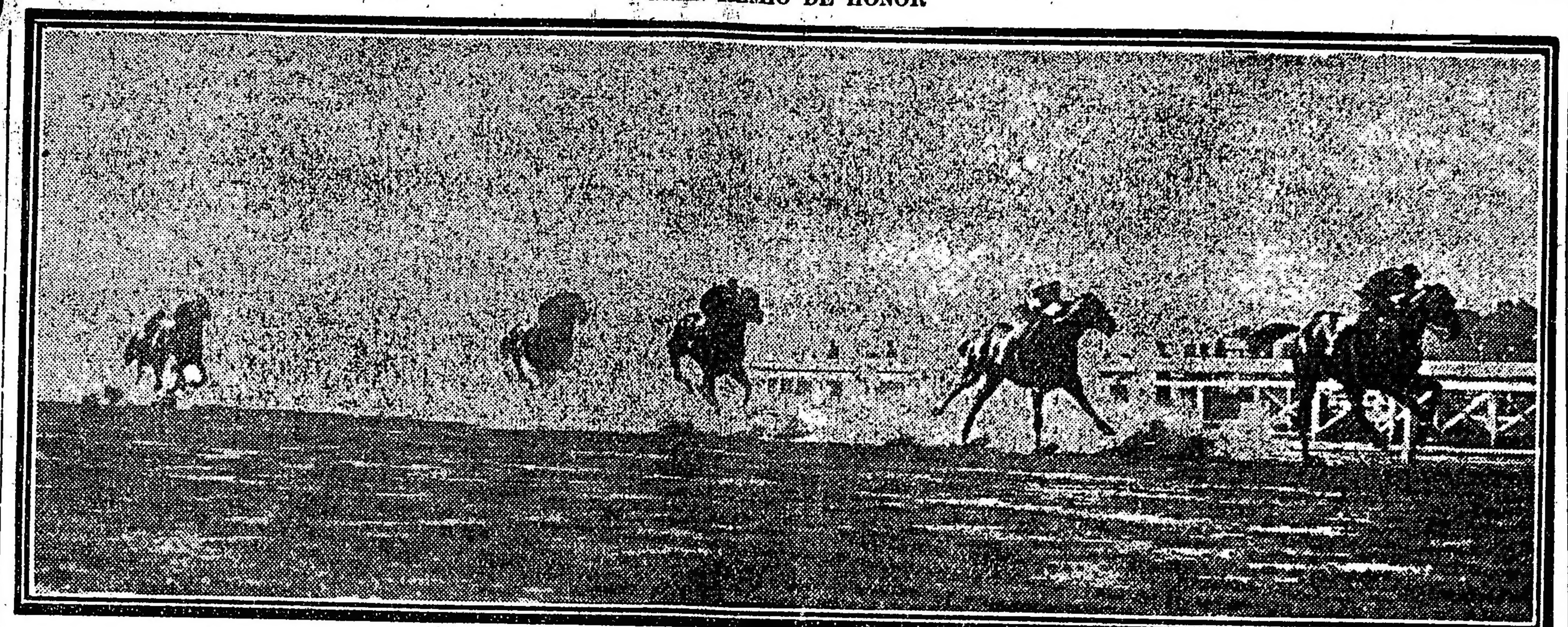

Pasando la primera vez por frente a las tribunas oficiales

Entrando a la recta final

Cuarta carrera — Stayer — El pensionista del entraineur Vicente Pérez que acababa de fracasar en el handicap final de la reunión anterior, no iba a ser presentado — según se apresuraron a informar del stud — pero, contrariando esa resolución, optaron porque el hijo de Polar Star fuera de la partida a cuyo efecto buscaron otra monta, seguramente para asegurar más su victoria. Y así fué como Stayer disputó esa carrera con el resultado que todos conocemos.

El hijo de Julep, que estubo alejado de las pistas por una seria dolencia, reapareció, no hace mucho tiempo, para dar fácil cuenta de unos cuantos animales de tercer o cuarto orden, pero luego no repitió esa performance, tocándole escoltar a Callejas y Mirabeau para más tarde fracasar en la carrera que hemos mencionado al principio, ya sea por deficiencia de la monta o ya por cualquier otra causa desconocida...

De ahí, pues, que ayer el público no lo tuviera mayormente en cuenta y ante la consiguiente sorpresa, mientras War Cry y Cacique se entablaban en franca y hermosa lucha para dirimir posiciones, él se hacía presente venciéndolos con relativa facilidad.

No ha de ser esta seguramente la última victoria del pensionista del stud Los Yuyos, el cual ha alcanzado un alto grado de preparación y si logra mantenerse en ese estado ha de terciar con éxito en muchas carreras.

Mirabeau II que se cotizó en segundo término, no respondió, sin embargo, como no creemos en un decaimiento, esperamos verlo actuar con éxito en breve.

TRESOR, por Ovación y Argelia, ganador del Clásico Gran Premio de Honor.

—

Gran Premio de Honor — Trésor — La victoria del hijo de Ovación ha tenido que sorprender justamente a todo el mundo. Trésor no era el candidato de la carrera, si bien los más prudentes lo temían como una posible sorpresa. Pero si en el turf como en la guerra, no hay que guiarse siempre por las combinaciones más optimistamente forjadas, tampoco pueden tenerse en cuenta, como detalle principal, estos resultados imprevistos. El cronista, si ha de ser buena guía del aficionado, debe ante todo opinar lógicamente, deseando los resultados más regulares, ya que éstos son los que pueden mantener latente la afición del público, y no las sorpresas que son, en todos los casos, causa de la desorientación de la cátedra. Lógicamente, no era Trésor el candidato de la carrera.

El triunfo de Saint Emilion lo proclamaban los más serenos carreristas, los que recuerdan performances, los que estudian las condiciones de la carrera y ven como un factor esencial el desarrollo. Saint Emilión de punta a punta, repitiendo sus performances y su notable ejercicio preliminar para esta prueba, estaba dominando a sus adversarios.

Pero una vez más hemos comprobado como Albilla, deja en sus descendientes la irregularidad que se le criticó a Barzac, y como, también, les éxitos privados no son siempre fieles anuncios de los éxitos públicos.

La carrera en sus primeros metros se desarrolló como esperábamos; Solazo se encargó de la persecución de nuestro candidato, dando por terminada su misión en los 2000 metros, hasta donde llegaron sus fuerzas, no tan escasas para un animal evidentemente mediocre.

Saint Emilión, aunque algo fatigado por el primer esfuerzo, — no tanto como para justificar con ello su derrota — podía continuar cómodamente la carrera en la vanguardia.

Pero Dijital, no sabemos por qué razones, aunque conocemos la locura de su jockey por correr en los primeros puestos, avanzó de improviso desde el fondo hasta colocarse cerca del delantero.

Dijital, que podía haber aprovechado su clásica atropellada en la recta, si hasta entonces la hubiera conservado su jockey a la expectativa, se perjudicó con ese avance tan estéril como inoportuno.

De Sin Rumbo no critiquemos su dirección, pues ella, por más sobresaliente que haya sido, no podía influir nada en su figuración. El hermano de Ocurrencia no es de esta categoría, y tal afirmación recién hoy puede hacerse, porque ayer recién se despejó la incógnita. Eso era Sin Rumbo, una incógnita, que no debieron nunca pronosticar quienes alardean de sensatez y buen criterio turfista, jugándose esta carta a la suerte por el placer de lograr un triunfo periodístico.

Y como para los dos candidatos sobresalientes de la carrera, tenemos ciertos reparos, hacemos héroe de la victoria de Trésor a su piloto, porque no sin reservas puede admitirse la superioridad del hijo de Ovación sobre nuestro candidato y sobre la misma yegua Dijital.

Ha sido Arcuri quien colocó en el disco triunfante a Trésor, aprovechando las torpezas de sus colegas, manteniéndose serenamente a la expectativa, hasta que a la entrada de la recta faltó de energías Saint Emilión para resistir su avance, y sin fuerzas Dijital para seguirlo, llegó eleli,óvadelx etaoinshrdlu etaoinunu a la vanguardia en cómodo y elegante galope.

Cracker, que sin mayores pretensiones también corrió a la expectativa, avanzó como él hasta adueñarse del segundo puesto.

Roque Filippi, entraineur de Trésor.

Sin Rumbo, que cargó con un injusto favoritismo, llegaba lejos sin alcanzar siquiera a figurar en el marcador. Solazo, a todo esto, iniciaba recién la vuelta del codo...

El público aplaudió este éxito de un profesional, cuya competencia y honestidad — no olvidemos lo último, que en los jockeys es tan escaso como lo primero — están muy por encima de las campañas sistemáticas, y de las rencillas que como chicuelos envidiosos han intentado obscurecer sus prestigios en los lugares como las páginas turfistas, donde debe hacerse juicio sano, labor sana, dando al César lo que es del César, que en este caso sería proclamar, sin reparo de ninguna especie, que Arcuri con Torterolo son las dos eximias montas de nuestro turf.

La llegada: 1.o Trésor, por Ovación y Argelia, del Stud Picadilly (F. Arcuri); 2.o Cracker; 3.o Dijital; 4.o Saint Emilión; 5.o Sin Rumbo; 6.o Solazo.

—

Sexta carrera — Rasante — Después de la prueba clásica vino esta ordinaria en la que figuraban anotados trece competidores, de los cuales cuatro rehusaron el encuentro, quién sabe por qué ocultas y poderosas razones, pero no podían ser pequeñas para renunciar así de golpe y porrazo a los 4500 pesos que se asignaban al que tuviese la suerte de que sobre su "hermosa silueta" (la frase no es nuestra) se detuviese al transponer el disco el ojo del "inapelable" señor que tiene obligación de dar su fallo con la misma gravedad que si se tratase de un ruidoso pleito.

Si la cátedra no quedó muy bien después de disputada la Copa de Oro, tampoco con la victoria del hijo de Risueña quedó para bromas, puesto que había dado, no sabemos por qué razón, una preferencia enorme a General French que acababa de ganar en buen estilo su segunda carrera, es cierto, pero que no se había puesto a prueba en distancias de aliento.

El favorito hizo lo que pudo por defender los intereses que se confiaron a su custodia, pero fué fácilmente batido por Rasante, que aun cuando hacía su rentrée, venía a la carrera con una buena corrida y en perfectas condiciones de training.

Hablar del porvenir del ganador es obvio, basta con conceptuarlo un "elemento útil" que unos días llegará primero, otros sólo alcanzará un modesto placé y los restantes llegará confundido en el pelotón de los "fracasados..." Es la eterna historia de las mediocridades de su raza y una vez cumplida su misión las hembras al plantel de yeguas madres y los machos que no han sobresalido a mestizar... ¡Lo malo es que por ese lado a Rasante no lo podemos conceptuar un "elemento útil..."

Datilero, que contó también con muchos partidarios, llegó detrás del ganador y de General French y Mala Firma escoltó a Datilero. Hecha esta aclaración por si le interesa a alguien podemos continuar tranquilamente, con la tranquilidad de dejar a cada cual en su lugar correspondiente...

—

Séptima carrera — The Lad. — Tardío... pero seguro, eso dice el viejo refrán y eso le va ocurriendo al tordillo del stud Sceptre, que poco a poco va escalando en el handicap el peso que llevan los guapos, los que se defienden con el plomo, los que poseen clase y medios para destacarse.

Cuando lo vimos por primera vez marcar tiempos excepcionales, supimos que lo hacía valido del poco peso, pero como después La venido repitiendo esas hazañas y ayer con 55 kilos hizo lo que antes con diez kilos menos, ya no hay duda, no puede haberla de que es gran enemigo en cualquier carrera que dispute sean quienes sean los contrarios que traten de obstaculizarle el camino de la "gloria"...

Y después de hablar del ganador, diremos dos palabras de Art Nouveau, que llegó a media cabeza de distancia solamente, que defendió los boletos que se le apostaron como debía, que no se entregó en ningún momento, y que defendió con gran ahinco los colores del stud La Lucha, en franca ídem, sin desfallecer en esos angustiosos metros finales, donde se entregan incondicionalmente algunos que, con más suerte, gozan del título de "cracks" porque ganaron algún premio de importancia...

Torterolo y Arcuri estuvieron a la altura de sus antecedentes en ese final donde hicieron gala de habilidad y maestría.

Podríamos aplicar una frase que tampoco es nuestra... "no hubo vencedor ni vencido", pero sí dieron lugar los dos profesionales citados a que sus partidarios y el público en general gozaran de uno de esos finales que se recuerdan largo tiempo. Así da gusto...

—

Octava carrera — Desengaño — Y la tarde que empezó bien por la victoria de los tres primeros favoritos, acabó con el triunfo de Desengaño, dió lugar a que los partidarios de Farruco llevasen un desengaño más, a que los de Changüí intentasen un nuevo lance y a que los de Floripar salieran del hipódromo haciendo cálculos sobre las probabilidades que tienen los caballos corridos de matemática atropellada...

El triunfo del hijo de Orange no extrañó a nadie, venía figurando honrosamente en los handicaps de fondo y por ello fué cotizado en segundo término al levantarse las pizarras. Lo que sí extrañó fué la facilidad con que lo obtuvo. "Cuatro cuerpos" es una distancia respetable y después de recorrer 2500 metros en los primeros puestos la "hazaña" tiene doble mérito, que no es lo mismo una carrera de aliento que un handicap de velocidad donde sólo hacen falta ligerezas y buena suerte al darse la orden de partida.

Y en esta forma finalizó la 81a. reunión de la temporada. Los aficionados comentarán hoy cómo lo hemos hecho nosotros la victoria de Trésor en la Copa de Oro, los tripletes de Torterolo y Arcuri, la facilidad con que se impuso Moloch y el favoritismo de la yunta del entraineur Torterolo en el gran clásico del día...

¡Porque de algo hay que hablar hasta el miércoles!...

Francisco Arcuri, jockey que condujo a la victoria a Trésor

LA COPA DE ORO

—

Breves apuntes

Ayer, hicimos una detallada crónica de las diversas incidencias proporcionadas por la gran carrera, y hoy agregaremos algunos detalles que se nos han escapado en el primer momento:

Los aficionados al tratar la Copa de Oro, comentaban que el jockey Arcuri pudo ganar la gran carrera con más de uno de los concurrentes. Y que el afortunado había sido el entraineur Filippi, a quien a raíz de esa mala carrera de Trésor al hacer su rentrée, le dijo.

"Le correré a Trésor en la Copa, porque de aquí allá, tendremos tiempo de "acomodarlo" como para poder aprovechar el menor desliz de Dijital, la única capaz para una carrera de 3500 metros".

Los cálculos del jockey clásico resultaron exactísimos.

—

LA EPOCA al comentar las probabilidades de los concurrentes de la gran carrera en sitio preferente, lo dábamos como la probable sorpresa de la carrera.

—

El doctor Vedoya, propietario de Cracker, al felicitar al jockey Arcuri, no lo hizo sin antes hacerle presente que dirigiendo a Cracker, la Copa hubiera sido suya.

—

El jockey M. Acosta ha estado muy desacertado en la dirección de Dijital, quien con su jockey favorito, es impresión general, que la carrera hubiera sido una repetición de la del año último.

—

El entraineur R. Filippi no pudo asistir al hipódromo por encontrarse en cama enfermo.

Con el fin de felicitarlo llegamos ayer hasta su lecho.

La falta de espacio nos impide hoy entrar en mayores apreciaciones.

DIJITAL

—

Es muy posible que la "stayer" del stud Alvear sea retirada de las pistas.

Posiblemente mañana podremos informar la determinación que haya tomado la caballeriza.

STAYER

—

El punto negro de la reunión de ayer, y comentarios diversos fué la carrera ganada por el pensionista del stud Los Yuyos, que se condujo muy distintamente a sus anteriores presentaciones, donde fué tercero de Callejas, y no placé en la prueba ganada por Paulita el jueves.

Ayer en cambio, sufriendo diversos contratiempos durante el transcurso de la prueba, logró al final abrirse camino; y mientras War Cry y Cacique venían trabados en encarnizada lucha, él cómodamente por el lado exterior se deslizaba, para vencer a ambos con toda facilidad.

El sábado todavía se dijo que no sería presentado, pues como había fracasado anteriormente, se le sometería a un descanso a fin de no malograrlo.

Pero resultó todo lo contrario. Stayer disputó la cuarta carrera y se la adjudicó a entera voluntad, pagando un sport bastante remunerativo, el que fué bien aprovechado

¿Se puede adelantar en dos días — viernes y sábado — tanto como para dar cuenta tan fácilmente de animales como War Cry, Cacique y Mirabeau II que eran los que se destacaban en esa carrera?

Nuestra respuesta es no, y no...

RASANTE

—

Momentos antes de anotarse los competidores de la sexta carrera, le fué ofrecida la monta del hijo de Pom al jockey Francisco Arcuri, quien consiguió llevar hábilmente a la victoria al pensionista del stud Gran Muñeca, el que ostentando una esmerada preparación se adjudicó el triunfo holgadamente, sobre un regular número de potrillos.

A pesar del tiempo empleado en la carrera, que es bastante mediocre, Rasante podrá conseguir más de una victoria.

BATAVIA

—

Parece que la producción de Saint Marceaux, éste un buen hijo de Pietermarisburg, dará resultado positivo en las pistas.

El stud Ultimátum que cuenta con la mayoría de estos productos, podrá realizar una fructífera campaña con sus pupilos, pues éstos podrán abandonar sin esfuerzo, la categoría de perdedores.

Batavia que al hacer su debut fué segunda de Serenidad, ayer repitiendo esa carrera, se adjudicó el premio Sibila a entera voluntad, hábilmente dirigida por el jockey Arcuri.

El entraineur Jaen, merece un elogio por la preparación que le da a sus pensionistas, los cuales disputan carreras con matemática regularidad.

HANDICAPS

—

Para la reunión del domingo 23 del corriente:

Premio Capullo, 1200 metros — Las Reason 60 kilos, Clearing 58, Petite Chose 56, Full Hand 55, Hurgón 50, Sunday 50, Espartillar 50, Como 49, Torrent 47, Pacará 46, Etrusco 44, Guillermín 43.

Premio Tabolango, 2200 metros — The Lad 59 kilos, Clearing 59, Mamita II 59, Vicente López 58, Well Meant 55, Tata Dios 55, Charm 53, Profeta 53, Farruco 50, Gaitero 50, Given Or 50, Matchbox 50, Dividendo 50, Marken 49, L'Emigré 45, Cacique 45, Miss Tonta 45, Lance 44, Mala Firma 40, Challapine 40, Chuchín 40.

MOLOCH

—

El debut del hermano de Melik se ha realizado respondiendo a las esperanzas de su caballeriza, de acuerdo con sus ejercicios lo consideraba casi imbatible, y fracasando Alarí... su único adversario, Moloch no ha tenido que hacer mayores esfuerzos para imponerse.

El representante del stud Iceache, es a no dudarlo, un producto de mérito y en quien puede esperarse una actuación discreta en el futuro.

LA PINGUINA

—

Ya lo habíamos anticipado: Torterolo había elegido la monta de La Pingüina considerándola imbatible, y efectivamente, para llevarla a la victoria no ha tenido que inquietarse mayormente.

La evolución realizada por La Pingüina en este último tiempo le permite alternar con éxito o ganar en cualquier prueba de las que dispute.

FARRUCO

—

La derrota del favorito Farruco en la última prueba del programa se debe pura y exclusivamente a la mala táctica del aprendiz Altamiranda, que no aceptando las órdenes recibidas, ha entablado durante los primeros 1000 metros de la carrera una lucha estéril que le hizo caer derrotado injustamente.

Decididamente, el hijo de Fulmen ha entrado en un período de mala suerte, pero su próximo triunfo no ha de tardar en producirse.

LAURO DE LOS SANTOS

—

El competente entraineur cuyo nombre nos sirve de epígrafe a estas líneas, continúa muy delicado; no ha experimentado ninguna clase de mejoría dentro de la gravedad del mal que lo aqueja.

LOS VENCEDORES DE AYER

—

Sumas ganadas

Nombre	Antes	Ayer	Total
L. Pingüina	19.740	3.500	23.240
Chaché . .	6.775	350	7.125
N. Buena .	9.100	100	9.200
Batavia . .	400	4.000	4.400
Volcánica .	—	400	400
Chabeta. .	200	100	300
Moloch. . .	—	4.000	4.000
Herial. . .	—	400	400
Morano . .	400	100	500
Stayer. . .	16.000	3.500	19.500
Cacique . .	22.400	350	22.750
War Cry. .	18.750	100	18.850
Trésor . .	65.200	38.000	103.200
Cracker . .	59.575	4.000	63.575
Dijital. . .	235.428	2.000	237.428
Rasante . .	4.750	4.500	9.250
G. French .	8.900	450	9.310
Datilero . .	14.200	100	14.300
The Lad. .	36.300	4.500	40.800
A. Nouveau	34.200	450	34.650
Radieux. .	14.300	100	14.400
Desengaño .	14.500	5.000	19.500
Farruco . .	33.650	500	34.150
Changüí . .	35.150	100	35.250

HERODIAS

—

Anda regular. ¿Y para decir esto que no interesa a media docena de aficionados hemos tomado la pluma, garabateado unos renglones, y perdido un segundo de nuestra preciosa existencia?

Pero ya está hecho... y a lo hecho, pecho! Agreguemos su ejercicio del sábado realizado con la monta de su peón en los 700 metros de la partida reglamentaria, distancia que cubrió en 42" 1/5. tiempo común en todos los animales discretamente veloces.

GREY FOX

—

Pronto ganará. Esto no es decir mucho, pues lo que al aficionado interesa es conocer la fecha de su primera victoria. Pero hasta tanto no llegan nuestro informes, ni en tales averiguaciones hemos querido entrar.

Como Grey Fox pertenece a una caballeriza que no acostumbra a presentar sus defensores, sino cuando se hallan en condiciones de realizar una buena performance, tenga el lector presente al tordillo en cuestión para su primer encuentro.

Y recuerde además, por si le interesa, que anteayer en 800 metros marcó 48" ½.

¡El que es calvo es porque quiere!

Ya no habrá más calvos en el mundo con la Loción Belaunde, compuesta de seis vegetales de las montañas del Perú.
Los resultados que está dando la Loción Belaunde, son muy eficaces, pues así lo justifican las personas que están en tratamiento.
La Loción Belaunde, hace nacer y crecer el pelo al calvo más calvo, e impide la caída del pelo, y desaparece la caspa, y conjura la sarna y la tiña.
PRECIO DE LOS FRASCOS: N.o 1, $ 10; N.o 2, $ 8; N.o 3, $ 6; N.o 4, $ 5.
Agencia en Rosario: MAIPU 983
Agencia en Córdoba: Pensión Hotel y Hotel Victoria

CARLOS A. BELAUNDE

Pruebas e indicaciones gratis, 8 a. m. a 7 p. m.

CEVALLOS 189 — BUENOS AIRES

PAPELERIA COMERCIAL DE CERIMI & MATIENZO
CASURO CANGALLO 687 B. AIRES
IMPRENTA
LITOGRAFIA
ENCUADERNACION
Fábrica de libros en blanco
UTILES DE ESCRITORIO
CANGALLO 687
Unión Telefónica 3050 Avenida — Cooperativa Telefónica 930 Central

DEPORTES

FOOTBALL

ASOCIACION ARGENTINA DE FOOTBALL

Posición de los cuadros

Primera división—

	J.	G.	E.	P.	Pt.
Racing	13	10	—	3	23
River Plate	15	9	1	5	23
Boca Juniors	15	8	—	7	23
Huracán	15	8	2	5	21
Est. L. Plata	15	7	4	4	18
Est. Porteño	17	5	4	8	18
G. y E. L. Plata	16	4	3	9	17
Sp. Barracas	14	4	2	8	16
Tigre	17	6	7	4	16
S. Isidro	16	5	6	5	15
F. C. Oeste	16	4	6	6	14
Porteño	17	5	8	4	14
Arg. Quilmes	16	5	8	3	13
Platense	15	3	6	6	12
Bánfield	18	4	10	4	12
Independiente	11	3	3	5	11
Columbian	12	5	6	1	11
Atlanta	13	3	6	4	10
G. y Esgrima	16	3	9	4	10
Estudiantes	14	4	8	2	9
S. L. Almagro	13	2	7	4	8

LOS MATCHES DE AYER

Copa de Honor — River Plate v. Huracán—

Por la semifinal de la Copa de Honor se midieron ayer en el field que el club Racing posee en Avellaneda, los primeros equipos de River Plate y Huracán. El juego resultó muy interesante, aplaudiendo el público las incidencias agradables que se sucedieron.

Cuando el referee llamó a los teams, éstos se presentaron así formados:

River Plate: C. Isola; A. Chiappe y A. Calneggia; N. Taramasso, C. García y H. Simmons; J. Risso, A. Ameal, N. Schumann, N. Rofrano y F. Taggino.

Huracán: R. Pazos; J. Iriarte y A. Alberti; N. Chiarante, N. Carabelli y P. Martínez; M. Ginebra, J. Laguna, R. Medina, M. Suola y E. Chavin.

Isola, a los 5 minutos de iniciado el match, con un fuerte tiro señala el primer tanto para su bando. Cinco minutos después Isola era nuevamente vencido; Medina, con un violento shot, marca el segundo y último goal para Huracán.

River Plate, a raíz de estos contrastes, se colocó en la ofensiva y a los 27 minutos Schumann vence por primera vez a Pazos, con un shot alto.

A los diez minutos, Rofrano, después de vencer la resistencia que le opusiera Iriarte, anota el tanto del empate. El referee obligó momentos después a que el jugador Alberti abandonara el field por haber atropellado en forma brusca al jugador Ameal. A los 20 minutos Taggino recibió un centro de Risso y con un fuerte tanto venció a Pazos.

El resultado final fué este:

River Plate	3
Huracán	2

Racing v. San Lorenzo de Almagro—

En el field del River Plate se midieron ayer los primeros equipos de los clubs Racing y San Lorenzo de Almagro, por la semifinal de la Copa de Honor.

Al finalizar el match, se produjo un grave incidente del que resultaron heridos levemente algunos espectadores y agentes de policía. Estos últimos debieron luchar enérgicamente para impedir que el incidente alcanzara mayores proporciones.

Cuando el referee llamó a los cuadros, éstos se presentaron así formados:

Racing: M. Croce; R. Castagnola y A. Reyes; R. Pepe, F. Olazar y E. Machiavello; N. Perinetti, N. Vivaldi, A. Marcovecchio, J. Hospital y J. N. Perinetti.

San Lorenzo: J. Coll; A. Coll y L. Gaddi; J. Sacardo, P. Barrera y J. Urso; M. Ponce, S. Lanterne, N. Botacchi, S. Carreras y L. Gianella.

Al finalizar el primer período, el score indicaba un goal para cada bando, señalados por Marcovecchio y Gianella.

En el segundo tiempo, el juego se tornó más brusco de lo que fué en la primera parte del match; Racing obtuvo dos nuevos goals por intermedio de Marcovecchio.

El resultado final fué éste:

Racing	3
San Lorenzo de Almagro	1

San Isidro v. Boca Juniors—

En el field del Boca Juniors se jugó ayer tarde este encuentro por el campeonato de primera división.

Al llamado del referee los equipos se alistaron así:

San Isidro: C. T. Wilson, A. Bruno y C. Morgan; G. Pérez, J. Morroni y G. Badaracco; Y. Algúa, J. y E. Fernández, A. Marini y C. Bincas.

Boca Juniors: N. Fabiani; V. Cappeletti y A. Aquila; J. Mainardi, M. Pieralini y A. Elli; P. Calomino, E. ertolini, E. Colla, P. Valenzano y L. Amores.

Iniciado el juego a las 3 por los locales, a los dos minutos el cuadro visitante consiguió su primer goal; Morroni cedió la pelota a Bincas y éste dirigió un centro que permitió a C Fernández anotar el goal con un certero golpe de cabeza.

Se llevaban jugados 15 minutos cuando el juez acordó un penal a favor de los locales, que Calomino tomó y convirtió.

A los 31 minutos J. Fernández cede la pelota a Bincas y éste con un fortísimo tiro cruzado vence a Fabiani por segunda vez. A los tres minutos del segundo tiempo, Calomino señala el tanto del empate.

En lo que restó del encuentro el juego se mantuvo muy equilibrado, terminando el match con el "score" siguiente:

San Isidro	2
Boca Juniors	2

Bánfield v. Sportivo Barracas—

En Bánfield se jugó ayer este partido por el campeonato de primera división.

A las 3.10 comienza el encuentro, estando los cuadros así constituídos:

Sportivo Barracas: C. Mutioni; A. Podestá y E. Phillipe; V. Vilagut, G. Cumo y G. Lucena; R. Picabea, A. Sisto, C. Comaschi, P. Fiorito y L. Gastelú.

Bánfield: J. Bisso; P. F. Meriggi y A. Rossetti; A. Frumento, J. Romero y T. Legarreta; R. López, A. López, C. Lameri, D. Brisotti y S. Burton.

Iniciado el juego por Bánfield con el viento en contra el team visitante atacó de inmediato, situándose frente a la valla contraria. Recién a los 22 minutos, Comaschi acreditó el único goal para su cuadro, con un tiro bajo y fuerte.

En todo lo que restó de este período, el juego continuó con las mismas características que desde el principio.

A los nueve minutos del segundo tiempo por "foulá" de Lucena a López, Frumento tomó un puntapié libre que provoca un peloteo frente al arco contrario, al que pone término Brissotti con un fuerte "shot" igualando posiciones.

Sin modificarse el "score", terminó el encuentro:

EL INTERPROVINCIAL DE AYER

Rosarinos v. Cordobeses

ROSARIO, septiembre 17. — En el field del club Newell's Old Boys tuvo lugar ayer el encuentro entre los equipos representativos de las ligas Rosarina y Cordobesa, por el trofeo denominado Copa Gregorio N. Martínez. El triunfo correspondió al cuadro rosarino, por 2 goals contra 0, señalados por Bianchi y Hayes, en el primer y segundo período respectivamente.

Del cuadro vencedor se destacaron Colombo, E. Blanco, Z. Díaz y F. Sarasivar, en la defensa, y A. Blanco, Bianchi y E. Hayes en el ataque.

Del team perdedor, sobresalió netamente Lascano; se distinguieron asimismo Lossetti, Unamunzaga y Ompré. El bando cordobés demostró poseer poca habilidad, pero jugó con entusiasmo. La numerosa concurrencia que asistió a presenciar el encuentro, aplaudió frenéticamente a ambos teams.

Los bandos se presentaron así constituídos:

Liga Rosarina: L. Colombo; Z. Díaz y F. Sarasivar; Galli, E. Blanco y Fassiani; A. Blanco, D. Bianchi, Clarke, E. Hayes y Pimentel.

Liga Cordobesa: Petit; Rossetti y Unamunzaga; Lutri, Contreras y Figueroa; Barabraham, Odonette, Lascano, H. Salvatelli y Ompré.

Bánfield	1
Sportivo Barracas	1

Columbian v. Gimnasia y Esgrima—

Este encuentro jugado ayer tarde en Barracas tuvo dos alternativas: en el primer tiempo atacó más Columbian, pero en el segundo dominó Gimnasia y Esgrima.

A las 3 los teams formaron así:

Columbian: A. Rotondo; A. Brameri y A. Lanata; A. Murga, S. Pardo y A. López; F. Sacchi, M. y F. Martínez, J. Feola y G. Fernández.

Gimnasia y Esgrima: F. Díez; A. Reparaz y A. Molfino; R. Márquez, J. D. Martín y H. O'Gormann; R. Labitte, C. Iraola, M. Hiller, R. Costa Bertani y L. R. Bertorini.

Iniciado el juego a los 10 minutos, Columbian obtuvo por intermedio de F. Martínez el primer goal.

A los 30 minutos la defensa visitante cedió un corner que tomado por Sacchi con mucho acierto dió oportunidad a que F. Martínez mediante un golpe de cabeza señalara el segundo tanto para su cuadro.

En el segundo tiempo atacó casi continuamente el cuadro visitante, pero sin conseguir modificar el "score", terminando el encuentro con el siguiente resultado:

Columbian	2
Gimnasia y Esgrima	0

Independiente v. F. C. Oeste—

Este partido que sostuvieron ayer tarde estos dos primeros cuadros, en el field de Independiente, terminó con un empate de un goal por bando, siendo marcado el de F. C. Oeste por Crespo, a los 20 minutos del primer período, y el de Independiente se produjo a los 23 minutos del segundo tiempo por intermedio de Garré.

Los equipos estaban así constituídos:

Independiente: A. Miguens; A. Ferro y R. O. Sande; J. Cánepa, E. H. Sandé y E. Scoffani; P. Garré G. Ronzoni, J. Venturoira, J. Sicliani y E. Sumatter.

F. C. Oeste: G. Garbagnatti; A. Elordi y J. Pini; B. Triman, S. Barbera y J. E. Talentoni; J. B. Pini, M. Roldán, R. Pessuti, V. Fernández y J. F. Crespo.

Gimnasia y Esgrima La Plata v. Estudiantes La Plata—

Este match amistoso que se jugó ayer tarde en La Plata, finalizó con el empate de 0 goals por bando.

Platense v. Argentino de Quilmes—

Careció de interés el match que estos equipos disputaron ayer en Núñez, field de Platense. En su desarrollo no pudo observarse una sola jugada interesante, debido a la falta de entusiasmo de los jugadores.

Al llamado del referee los cuadros se constituyeron así:

Platense: A. Pérez; A. Ansoldo y E. Berti; D. Santángelo, J. Zacheo y A. Felisari; A. Coppa, A. Pérez, M. Fraga, L. Felisari y M. Balmaceda.

Argentino de Quilmes: E. Rivera; R. Martínez y R. Falibene; L. Chevalier, S. Careta y S. Banquero; D. Rabeca, A. Zavaleta, P. Cabano, J. Barreiro y E. Ortiz.

El único goal de la tarde fué marcado a los 15 minutos del primer período, por Berti, quien convirtió un penal, obtenido por hands de Falibene dentro de la zona peligrosa.

La defensa local tuvo que multiplicar sus esfuerzos para impedir que el empate se produjera. Cabano, a los 12 minutos del segundo tiempo, señaló un tanto que fué anulado por el referee, por offside.

El resultado final fué el siguiente:

Platense	1
Argentino de Quilmes	0

Porteño v. Atlanta—

Este match, debido a la ausencia del referee oficial, se jugó en carácter de amistoso, dirigido por J. J. Rithner. Obtuvo un bonito triunfo el equipo del Porteño, por 3 tantos contra 1, señalados los del vencedor por Garat (2) y Polimeni, y el del vencido por Martín.

Los bandos se presentaron así formados:

Porteño: E. Medina; F. Schweizer y O. Boltrame; J. Ayala, E. Uslenghi y C. de la Serna; E. Galup Landa, A. Bottaro, A. Letamendi, M. Garat y P. Polimeni.

Atlanta: C. A. Walco; M. Lessa y J. M. Barbieri, P. Celico, F. Giacussa y J. Giacomi; V. Juan, J. Laiolo, J. Deibe, G. Dannaher y M. Cesari.

Estudiantil Porteño v. Tigre—

Este match jugado en la cancha de Estudiantil Porteño resultó muy poco lucido y en extremo monótono.

A las 3.15 se alistaron los equipos así: Estudiantil Porteño: D. Caldano; J. Garasa y R. Moblia; E. Mattozzi, G. Romero y R. Casarino; A. Etchegaray, P. Pisa, F. Pisa, I. Pisa y A. Costas.

Tigre: E. Herlui; E. Hammerer y L. Ghilardi; G. Juamperg, J. Scampini y J. Accinelli; A. Heissinger, P. Bolde, A. Martín, L. Pravatto y A. Gelpi.

Ganado el sorteo por el capitán del cuadro visitante, correspondió a los locales iniciar el juego y a los pocos minutos Pravatto vence a Caldano con un tiro fuerte. En toda esta primera parte no se modificó el score. Recién a los 20 minutos del segundo período los locales obtuvieron el empate, señalado por F. Pisa, después de un meritorio esfuerzo.

Los forwards de ambos cuadros, dieron mucho trabajo a las respectivas defensas, pero el score no fué modificado terminando el encuentro con el siguiente resultado:

Estudiantil Porteño	1
Tigre	1

ASOCIACION URUGUAYA DE FOOTBALL

Los partidos de ayer

MONTEVIDEO, septiembre 17. — Los distintos partidos jugados ayer por el campeonato de primera división finalizaron con el siguiente resultado:

Peñarol 2 v. Dublin 1.
Nacional 5 v. Defensor 0.
Wanderers 2 v. Central 1.
Universal 0 v. River Plate 6.
Charley 2 v. Reformer 2.

CAMPEONATO SUDAMERICANO

El team chileno

En la próxima combinación internacional llegarán a esta capital los jugadores que constituyen el team chileno que intervendrá en el campeonato sudamericano de football. Viene en calidad de referee oficial el señor J. H. Livingstone, jefe de la crónica deportiva del "Diario Ilustrado", de Santiago de Chile.

CIRCULO SPORTIVO

La fiesta de ayer

Se realizó ayer en el estadio municipal de Palermo la tercera fiesta deportiva organizada por el Círculo Sportivo a beneficio de los hospitales municipales. El festival resultó interesante, aplaudiendo la numerosa concurrencia los diversos números verificados.

He aquí los resultados generales:

En primer término disputose la carrera de sidecars de paseo, fuerza libre, que constituyó un número sumamente festejado por el público. En el orden de clasificación final y con pocas variedades de distancia mantuviéronse durante los 5 kilómetros todos los participantes, de los cuales correspondió el primer premio al aficionado Pedro Durquet acompañado por Pablo Merli, con Indian, de 7 H. P. en 5 m. 22 s. 2|5; 2o. Federico Lamacraft con Jimmy Colliver, con Harley Davidson de 7 id y 3o. Alberto Traverso con Francisco Traverso, con Harley Davidson de 7 id.

Luego se efectuó la carrera de motocicletas de potencia limitada, sobre 10 vueltas de pista. En ella los aficionados Irazú y Schmidt, que desde las primeras vueltas conquistaron los puestos delanteros, mantuvieron una lucha que mereció especial entusiasmo de la concurrencia, que al final prodigó aplausos calurosos al joven vencedor. Los resultados generales fueron: 1o. José Irazú con motocicleta Triumph de 3 1|2 H. P. en 10 m. 17 s. 1|5; 2o. José Schmidt, con id Triumph de 3 1|2 id; 3o. Nemesio Olariaga, con id Matchless de 3 1|2 id y 4o. Pablo Fernández, con id Motosacoche de 3 id.

Carrera pedestre, distancia 200 m — Primero, A. Baret; segundo, E. Albe, y tercero, M. Roamotti.

Tiempo empleado: 24 segundos.

Carrera de automóviles, distancia 500 metros — Primero, E. Sáenz Valiente, y segundo, J. Serra Lima.

Tiempo empleado: 5 minutos segundos y 4|5.

Carrera pedestre, distancia 800 m — Primero, J. Entrecassa; segundo, A. Entrecassa, y tercero, E. Hermida.

Tiempo empleado: 2 minutos, 15 segundos y 4|5.

Carrera de automóviles, distancia 5 kilómetros — Primero, M. Delafuente; segundo, M. Magnasco.

Carrera de trote en sulky, distancia, 3500 metros — Primero, caballo Otero, dirigido por Adrián Ripoli; segundo, caballo Tito, dirigido por Luis Gabrielli.

Carrera con vuelas, distancia 1000 metros — Primero, Jenaro Cancallo; segundo, Pedro Perdomo, y tercero, A. Fretenelli.

Carrera de auto-nie — Primero, A. Guiraldo, y segundo, A. Urquiza.

Carrera pedestre, distancia 3.200 metros — Primero, Carlos Lucioni; segundo, L. Izquierdo, y tercero, G. Lazari.

Tiempo empleado: 11 minutos, 4 segundos y 1|5.

Gran Polla de Trote, con handicap, distancia 3.500 metros — Primero, caballo Alumine, dirigido por Raúl Maurice; segundo, Saltoma, dirigido por Adolfo Grandffunder, y tercero, Pilito, dirigido por Héctor Galop.

Carrera de gordos, distancia 1.000 metros — Primero, E. Serbi; segundo, E. Rissios, y tercero, J. Chevalier.

Carrera de carros romanos, distancia 2.000 metros — Primero, R. Polinio, y segundo, E. Durant.

CICLISMO

FEDERACION CICLISTA ARGENTINA

Con motivo de la inauguración de la temporada deportiva 1917-1918, se realizará el próximo domingo, en el hipódromo de San Martín, un festival que ha sido denominado Fiesta del Pedal.

Al efecto se confeccionará un programa deportivo, sirviéndose al mediodía un almuerzo campestre.

La entrada a este festival, reservado para socios e invitados de los mismos, deberá solicitarse en la secretaría social, todos los días, de 8.30 p. m. a 10 p. m., habiendo sido fijada en la suma de $ 2 la tarjeta correspondiente al almuerzo, cuyo registro será clausurado el próximo jueves a las 10 p. m.

El mismo día se llevará a cabo la quinta marcha de turismo de la temporada, hasta dicho hipódromo de San Martín, partiendo los excursionistas desde la plaza del Congreso, siguiendo por avenida Callao, avenida Alvear, Blandengues, Núñez, Vicente López y Florida.

La hora de reunión ha sido fijada para las 8 de la mañana, actuando en calidad de capitanes de ruta los señores Fulgencio Parga y Antonio Ghielmetti.

LAWN TENNIS

CLUB ATLETICO BELGRANO

Publicamos a continuación los resultados de los partidos jugados ayer en las canchas de este club, por el torneo de primavera:

A. Moons venció a Candegabe, 6-4, 6-2; C. M. García y E. Dodds a H. F. Bulman y M. A. Barber, 6-0, 6-1; H. Calvo a R. Bravo, 8-7, 7-9, 6-4; H. Andrews a G. E. Griffin, w. o.; D. R. Richardson a R. Blamey, w. o.; A. Dumas a C. Blamey, w. o.

C. Morea venció a P. Galishaw, 6-4, 6-0; R. H. Thompson y J. Mckechnie a H. L. Kidd y J. J. Ruggeroni, 6-2, 4-6,6-3; L. Hughes a R. Dady, 6-4, 7-5; A. R. Rodríguez a G. E. Byers, 6-1, 6-3; G. Webber y J. Hacking a L. Nielsen y Harvey, 5-7, 6-2, 6-2; D. King y J. Wilson a A. F. Valentino y D. V. Joyce, 6-3, 6-3.

Señorita A. Fernández y U. A. Fernández vencieron a M. Griffin y F. Griffiths, 6-4, 6-4; C. M. García a J. Caminos, 6-1, 6-0; A. Dumas y F. Griet a R. Anderson y T. Cadmus, 6-0, 6-3; E. Durañona a T. Tappen, 6-4, 6-4; L. Nielsen a M. Rinaldini, 6-1, 6-1; G. O. Ballard y Bolt a R. Blamey y C. Blamey, w. o.

C. Morea venció a J. de Bevler, 6-4, 4-6, 6-2; J. Maitland y R. Talbot a R. G. Bonorino y L. Quesada, 6-2, 3-6, 6-3; A. A. Ferrester y Armand a A. Castro Videla y H. M. Paz, 6-2, 10-8; N. J. Gutiérrez a M. Crockcroft, 6-3, 8-6; M. J. Martín a H. Andrews, 6 3, 6-3; J. Hacking a G. Webber, 6-2, 6-1.

C. L. Lovett y P. Marrs vencieron a I. Wilson y J. Basler, 10-8 3-6, 6-4; señorita S. Bacha y J. D. Mc Gregor, 8-6, 6-2; señora G. C. Fratt y G. C. Pratt a señorita L. Espinasse y E. M. Arana, 7-5, 6-3; L. Poynton y Hemman a A. Moons y A. Dufour, 4-6, 10-8, 6-4; T. Tappen y L. G. Griet v. D. B. Richardson y S. Taboada, no jugaron.

C. Morea y G. D. Ferguson vencieron a R. Madero y C. Dumas, 6-0, 6-2; señorita N. Roberts y G. R. Roberts vencieron a señorita A. Hortal y M. I. Martín 4-6, 6-3, 6-3; D. Gallshaw y J. Dover a G. Keen (hijo) y T. Prest, 9-7, 6-2; señorita M. Fitte y C. Quesada a señorita Fourcel y R. Morea, 6-2, 6-2; E. T. Arrieta a A. H. B. Perkins 6-2, 7-5, P. René a C. A. Arias, 6-2, 6-2.

NATACION

CLUB ARGENTINO DE NATACION

En la última asamblea realizada por los socios de esta institución, se procedió a elegir la nueva comisión directiva, que quedó así constituída:

Presidente, doctor Nicolás Luzio; secretario, Juan M. Villanueva; tesorero, doctor Plinio Zabala; capitán, Juan Souritz; subcapitán, Velarde Ortuño González; vocales, Alejandro Udaondo, José Carasa, Miguel Etchart, Nemesio de Olariaga, Abelardo Gutiérrez, Marcelo Leguizamón, Manuel Castaño, Eduardo Jiménez Videla, José F. Mieres, Arturo Bollini, Guido Graziosi y Miguel Lagleyze.

PELOTA AL CESTO

Campeonato municipal

En el parque Chacabuco se jugaron ayer dos matchs de pelota al cesto correspondientes a este campeonato entre los equipos de Patricios y Chacabuco.

En el partido que sostuvieron los equipos A, venció Patricios por 3 goals a 0, marcados por Rodríguez Lambri y Garrido.

En el match de los equipos B, Chacabuco, triunfó por dos goals a cero, señalados por Alcántara y Gozzi.

Los equipos estuvieron así constituídos:

Chacabuco A: Angel Ugarte, Raúl Navarro, Alfredo Sánchez y Alberto Formenti; Cesar Moro, José Rodríguez, Oscar Mangiante y Eugenio Enzetti; Héctor Ichuste (cap. Mario Waissman), José Travigante y Ricardo Bandi.

Patricios A: Santiago Besada, Jacinto López, Miguel Frasquelli y Carmelo Schiavo; Juan Lambri, José Garrido, Aristóbulo Sosa y Juan B. Carreras; Dionisio Rodríguez, Nicolás Paselli, Luis Carivoni y Luis Di Paula.

Chacabuco B: Alberto Goenaga Armando Sormani, Cesar Cardoso y Gallileo Enzetti; Rómulo Caruso, Enrique Gozzi (cap.), Raúl Alcántara y José Trotta; Angel Raguzzi, Pedro Sormani, José Siri y Pedro Domato.

Patricios B: Juan Mayolas, Víctor Rojas, Carlos Di Paula y Carmelo Paselli; Oscar Pessano, Angel Nobile y Adolfo Divosio; Angel Girola, Aarón Schein, Jacinto Garay y Roberto Pessano.

El próximo domingo jugarán los equipos de Avellaneda y Los Andes, en el parque Los Andes.

TIRO

TIRO FEDERAL ARGENTINO

Damos a continuación el resultado de los concursos realizados ayer en el staud que posee esta institución en Palermo:

Fusil — Categoría A especial — 1o. Manuel Massini, 132 puntos, cucharita de plata; 2o. Ernesto L. Jourdán, 122, medalla de plata de segunda clase; 3o. Armando Va, 114, medalla de plata de tercera.

Categoría A — 1o. Domingo Sebettini, 124 puntos, cucharita de plata; 2o. Carlos A. Trueco, 10, medalla de plata de segunda clase; 3o. Eduardo E. Bolso, 114, medalla de plata de tercera.

Categoría B — 1o. Jorge Bianchi, 108 puntos, cucharita de plata; 2o. Humberto Valzorio, 108, medalla de plata de segunda clase; 3o. Emilio Marquino, 106, medalla de plata de tercera; 4o. Jorge del Mazo, 105, medalla de plata de quinta; 5o. Andrés Lava, 94, medalla de cobre de primera; 7o. Federico Tapper, 94, medalla de cobre de segunda.

Categoría C — 1o. José Delmónico, 90 puntos, cucharita de plata, 2o. Hugo Cazzaniga, 90, medalla de plata de tercera; 3o. Teodoro Ghiringhelli, 88, medalla de plata de cuarta; 4o. Luis Pedrolli, 8.., medalla de plata de quinta; 5o. Ernesto Méndez, 87, Duratz, 83, medalla de cobre de segunda.

Estímulo (premios donados por los señores Picardo y Cía.) — 1o. Enrique Martinelli, 112 puntos, 50 $; 2o. Raúl P. Alonso, 110, 20 $; 3o. Luis Prieto, 109, 12 $; 4o. Evaristo Iglesias, 107, 10 $; 5o. M. Alvarez (apoyado), 106, 8 $.

Campeón, blanco Circular — Rómulo Fereyra, 220 puntos; maniquí, A. von der Becke 113.

Revólver — A especial — 1o. Pedro Aguerre, 147 puntos, cucharita de plata; 2o. Joaquín Costa, 142, medalla de plata de segunda clase; 3o. Francisco V. Soto, 139, medalla de plata de tercera.

Categoría A — 1o. Adolfo A. Storni, 143 puntos, cucharita de plata.

Categoría B — 1o. J. M. Camaño, 147 puntos, cucharita de plata; 2o. C. Cannavo, 141, medalla de plata de segunda clase; 3o. Mario Alcántara, 138, medalla de plata de tercera.

Categoría C — 1o Germán Frers, 108 puntos, medalla de plata de tercera clase; 2o. Pedro Mileo, 104, medalla de plata de cuarta; 3o. L. F. Arroyo, 100, medalla de plata de quinta.

Campeón revólver — Pedro Aguerre, 147 puntos.

Moscas (al mayor número) — A revólver, J. M. Camaño; a 250 metros, J. Delmónico; a 300 metros, D. Schettinini; a 350 metros, H. Valzorio.

CLUB INTERNACIONAL DE CAZADORES

Organizado por este club se efectuó ayer en el stand que posee en Rivadavia, el concurso de tiro a la paloma, que finalizó con el siguiente resultado:

Premio Filippi: 1o., D. M. Pisano, 2o., D. F. C. Woodgate, y 3o. D. J. Badano.

Las diversas pollas fueron ganadas por los siguientes señores:

1a. polla, por A. Olivari; 2a., id J. Rellotto y A. Olivari; 3a., por J. Carmelich y 4a., por el mismo.

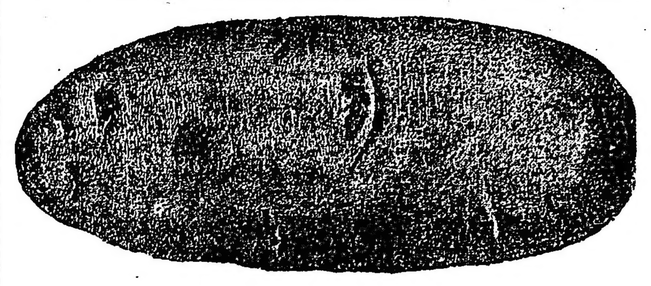

Papas importadas de Norte América, clase "Long Island", especial para semilla, en cajones de 30 kilos neto, muy resistente a la seca de resultados sorprendentes habiendo dado pruebas con los ensayos llevados a cabo en dos años en regiones de Mar del Plata y Dionisia, siendo lo producido la papa más rica para consumo que se ha conocido en el país.

Venta permanente por mayor de papas clase "Early Rose", francesa y alemana para semilla y consumo, libre de helada y pasmada.

Exactitud en el peso; modicidad en los precios y bondad de las mercaderías.

Frutas, verduras, legumbres, semillas y mercaderías en general. Ajos de Chile morados de excelente resultados para semilla; cabezas de 30, 40 y 50 gramos cada una.

JOSÉ BADANO
ANCHORENA 556 BUENOS AIRES
Casa Fundada en el año 1899
U. T. 2968, Mitre. Coop. T. 200, Oeste.
Dirigir correspondencia a:
Suc. Correo N. 15. Casilla 14. Mercado de Abasto Proveedor. Direc. Teleg. Badano
PIDAN PRECIOS

AVISOS VARIOS

Gran Hotel España
932 Av. de Mayo 958

Banco El Hogar Argentino
Avenida de Mayo 886
Tiene casas y departamentos en alquiler, en esta capital y pueblos suburbanos.

DODERO Hermanos
CORREDORES MARITIMOS
Montevideo, Rosario, Bahía Blanca
25 de Mayo 267-73. Buenos Aires

PRESUPUESTO GRATIS
CIUDAD O CAMPAÑA
Empresario Pintor
Juan J. Guerra
San Salvador 3860 - Buenos Aires
Retama.

PIDAN
VIN BERGER
QUINA SUPERIOR

DISCOS DOBLES 0.75
CAMBIO DISCOS 0.30
Compro gramófonos y discos
SALTA 876 — BUENOS AIRES
Catálogo gratis

BANDERAS ADORNOS
Para fiestas y casamientos
Suc. Vda. Longobardi, Bolívar 280

CASA IRIBARNE
DE LOS HIJOS DE JUAN IRIBARNE
COCHERIA
416 - CALLAO - 416
Carruajes = Automóviles = Servicio fúnebre
TELÉFONOS | Unión Telefónica 820, Libertad 864, Libertad Cooperativa Telefónica 51 Central
La casa no tiene sucursal

COCHERIA TACUARI
Sucesores de
IRIBARNE & Cía
NO CONFUNDIR
TACUARÍ 344

AVISOS FUNEBRES

ENTIERROS

IGNACIO FELIX FUCHS — (q. e. p. d.) — Falleció el 16 de septiembre de 1917. — Sus hermanos, Eduardo J., Carlos C., Elisa F. de del Corro, León, Ricardo, Alina, María y Julia; sus hermanos políticos, Tomás del Corro, Delia D. de Fuchs (ausente), Juana C. de Fuchs; sus tíos, primos, sobrinos y demás deudos, invitan a sus relaciones a acompañar los restos del extinto al cementerio del Oeste, hoy lunes 17, a las 4.30. —Se ruega no enviar coronas.—El duelo se despedirá por tarjeta.—Casa mortuoria, Pacheco 2664 (Villa Urquiza).—Unica invitación. — Nota: Carruajes en la empresa Sivori, Rivadavia 685 y Río Bamba 966 y sucursales.

HORACIO ARTURO TINK — (q. e. p. d.) — Falleció el 14 de septiembre de 1917. — La familia participa a sus relaciones el deceso del extinto, habiendo dado sepultura a sus restos en el cementerio del Oeste, sección británica, el 15 del corriente.

MISAS Y FUNERALES

JUSTA DE UNDIANO DE COULIN. (Q. E. P. D.) — Falleció el 18 de septiembre de 1887. — Su hijo, Sebastián Coulin y Undiano y demás hermanos y hermana, hijos e hijas políticos y nietos, ruegan a sus relaciones quieran asistir a las misas de su 29 aniversario que se celebrarán en el templo de Nuestra Señora de la Merced, el martes 18 del corriente de 9 a 10 a. m., por el eterno descanso del alma de dicha finada y las de sus padres Sebastián de Undiano y Gastelú y Antonina Sebállos, hermano Juan Bautista y la de su esposo Polidoro Coulin e hijos Próspero, Zenelda y Pastora ya finados y la de D. Pablo Coulin y Doña Carmen Taybo y Ruiz Moreno de Coulin. — Favor que se agradecerá eternamente. — La familia asistirá a la misa de 9.—Unica invitación. — Se despedirá por tarjeta.

ANTONIO BONNIN. (Q. E. P. D.) — Falleció el 18 de septiembre de 1915. — La familia ruega a sus relaciones quieran acompañarlos a las misas que se dirán por el eterno descanso de su alma en la capilla de San Roque (Defensa y Alsina), el martes 18 del corriente, de 9 a 10. — La familia asistirá a la misa de 10. — Favor que agradecerán.

DIEGO TAYLOR ARRIOLA, q. e. p. d., falleció el 11 de septiembre de 1917. — Mercedes Gorostiaga de Taylor (esposa); sus hijos, Diego y Mercedes; su hermana, Irma Taylor de Díaz; sus hermanos, José, Julián, Alberto, Federico y Ernesto (ausente); hermanas y hermanos políticos, tíos, sobrinos, primos y demás deudos agradecerán a las personas quieran asistir a las misas que se dirán por el eterno descanso de su alma en la iglesia de San Nicolás de Bari, el martes 18 del corriente, de 8 a. m. a 11 a. m. La familia asistirá a la última misa.

AVISOS ECONOMICOS

Servicio doméstico 0.20 ctvos., por publicación hasta 20 palabras.

VARIOS

AGENCIA DE INVESTIGACIONES particulares "Fiat Lux" autorizada, seguimientos, paraderos, vigilancias, etcétera. — Tucumán 1517.

LIBROS SE COMPRAN DE TODAS clases. — Se va a domicilio. Pago al contado. Avisar: Don Juan, Reconquista número 320.

COMPRO CRISTALES Y ESPEJOS USADOS, por carta G. Galli, Acevedo 1335.
4|908 v. Sept. 18.

HORTA Y CIA
FABRICA DE MEDALLAS
GRABADOS, ORFEBRERIA
Y FUNDICION ARTISTICA
BME MITRE 744 B. AIRES
PIDAN NUESTROS CATALOGOS

Ferrocarriles del Estado
RED DE TROCHA ANGOSTA

Servicio de pasajeros, encomiendas y cargas, combinados con los ferrocarriles Central Córdoba y Central Argentino para las Sierras de Córdoba, provincia de Santa Fé, Córdoba, San Juan, La Rioja, Catamarca, Santiago del Estero, Tucumán, Salta, Jujuy y La Quica (frontera boliviana.

La estación Embarcación del Central Norte (sobre el río Bermejo) terminal de la línea Oriente a Bolivia, es la más a propósito de la Sierra (Bolivia).

Véase los horarios de trenes en las estaciones; por más datos a los jefes de estación, al gerente en Cruz del Eje para el Argentino del Norte, al gerente en Tucumán para el eCntral Norte o a la administración general (oficina de informes), Perú 672, Buenos Aires,

Jos M. Ramallo
Adm. Gral. Interino.

United River Plate Telephone Co. Ltda.
(COMPAÑIA UNION TELEFONICA)

Habiendo llegado a conocimiento de esta Administración que personas interesadas pero poco escrupulosas han hecho circular el rumor de que la Guía de esta Compañía será suprimida o que se encargarán personas ajenas a ella de su preparación e impresión, es de nuestro deber hacer saber a nuestros distinguida clientela y al comercio en general de que tal afirmación carece en absoluto de fundamento.

La United River Plate Telephone Co. Ltd. continuará como hasta ahora editando la Guía Oficial de sus abonados en dos ediciones anuales, que aparecerán en Mayo y Noviembre de cada año.

Teniendo en cuenta la rigurosa exactitud de esta guía, es indispensable consultarla siempre antes de pedir una comunicación telefónica.

Agosto de 1917. LA ADMINISTRACION.

REMATES

Adolfo Bullrich y Cía.

Shorthorn de San José, de Wirsch.

Primer remate de la liquidación total de los planteles de pedigree del señor Bernardo Wirsch. 211 piezas Shorthorn de pedigree, procedentes de la cabaña "San José", en Roberto Cano, F. C. C. A., se rematarán

El **domingo 23 de septiembre,** a la 1 p. m., en nuestro local en Ilivos, F. C. C. A. Oportunamente detalles completos — Adolfo Bullrich y compañía. 4|901 v. st. 22

PEDRO Y ANTONIO LANUSSE

EN VILLA MARIA,
F. C. C. A., P. y S. F.
4400 vacunos 4400
El martes 18 de Septiembre
(En nuestras instalaciones)
a la 1 p. m.

DETALLE

Con las haciendas debidamente clasificadas en lotes para invernada, cría y consumo y de acuerdo con el siguiente detalle: 285 novillos mestizos Durham, de 3 años, gordos; 77 novillos id id 2 años, gordos; 50 novillos id id de 1 1|2 años, gordos; 25 novillos id id de año, gordos; 300 novillos mestizos Durham, 2 años, muy buen estado, para invernada, 220 novillos 1 1|2 a 2 años, carne gorda y gordos; 90 novillos mestizos Durham, de 2 a 3 años, buen estado; 150 novillos mestizos Durham, de 2 años, carne gorda; 50 novillos mestizos Durham, de 2 1|2 a 3 años, para invernada; 60 novillos mestizos Durham, de 1 1|2 a 2 años, para invernada, 370 novillos mestizos Durham, de 1 1|2 años, para invernada; 300 novillos cuarterones, de 3 a 4 años, carne gorda; 200 novillos cuarterones, de 2 a 3 años, buen estado; 100 bueyes gordos; 30 bueyes para invernada; 70 novillos criollos, gordos; 220 novillos criollos, de 3 a 4 años, para invernada; 200 novillos criollos, para invernada, de 2 años; 100 novillitos de año, criollos, para invernada; 70 vacas mestizas, con 70 crías al pie; 285 vacas mestizas Durham, gordas, 106 vacas cuarteronas, gordas; 40 vaquillonas mestizas Durham, 2 años; 490 vaquillonas mestizas Durham, de 1 1|2 años; 130 vaquillonas cuarteronas, de 1 1|2 a 2 años, buen estado; 11 torunos gordos. Comisión, 2 o|o a cargo del comprador y 2 o|o a cargo del vendedor y 3 o|o a cada parte en reproductores y yeguarizos

Trenes — De Retiro sale tren el lunes 17, a las 6 p. m., que pasa por Rosario, a las 10.55 p. m. y llega a Villa María a las 4.28 a. m.

De Rufino sale tren el 18, a las 6.32 a. m. pasa por Viamonte a las 9 a. m., por La Carlota, a las 10.14 de la mañana y llega a Villa María a la 1.20 p. m.

De Córdoba sale tren el 17, a las 8 a. m., pasa por Río II a las 9 de la mañana, por James Craik a las 10.45 a. m. y llega a Villa María a las 11.30 a. m.

De Villa Mercedes sale tren el 17, a las 12.15 a. m., pasa por Sampacho a las 3.20 a. m., por Río IV a las 7.45 a. m., por Dalmacio Vélez a las 9.56 a. m., por Arroyo Cabral a las 10.28 a. m. y llega a Villa María, a las 10.55 a. m.

Por pedidos de local e informes, dirigirse a nuestro escritorio en ésta, o en Villa María, al señor Fernando de Marotte. — Pedro y Antonio Lanusse, Belgrano 836.

4|768vsep.17

EN HUINCA RENANCO, F.C.P.

6000 vacunos — Incluso **4.300 novillos de 2 a 3 años**

El sábado 22 de Septiembre

(EN NUESTRAS INSTALACIONES A LA 1 P. M.)

DETALLE:

HACIENDAS [illegible] clasificadas en lotes y de acuerdo al siguiente detalle: 200 novillos mestizo Durham, de 3 a 4 años, buen estado, tipo frigorífico; 400 novillos id. id. de 2 1|2 años, buen estado, tipo frigorífico; 400 novillos íd. íd. 2 años, buen estado, tipo frigorífico; 650 novillos mestizos Durham, 2 años, sola marca, mochos; 600 novillos íd. íd. 2 años, buen estado; 500 novillos mestizos Durham, de 2 años, buen estado, en lotes; 900 novillos mestizos Durham, de 1 1|2 a 2 años, buen estado, en lotes; 450 novillitos de año y año y medio, buena clase y estado, en lotes; 100 terneros de 10 a 12 meses, buena clase; 55 novillos de 3 a 4 años, gordos; 400 vacas mestizas Durham, servidas, en lotes; 220 vacas gordas, buen mestizo, en lotes; 250 vaquillonas buen mestizo, 2 años, en lotes; 250 vaquillonas de año, sola marca; 40 vacas con 40 terneros al pie; 100 novillos cuarterones, gordos; 50 vacas criollas, gordas; 40 toros servicio; 250 vacunos gordos, en lotes para consumo y matadero; 300 ovejas consumo; 250 capones y borregos. Concurrirán varios lotes de potros, caballos y yeguas para trabajo. Comisión, 2 o|o a cargo del comprador y 2 o|o a cargo del vendedor, 3 o|o a cada parte en reproductores y yeguarizos.

Trenes — Los concurrentes de Buenos Aires tienen tren el viernes 21, que sale del Retiro a las 8 p. m. y pasa por Mercedes a las 10.32 p. m., por Buchardo a las 9.32 a. m., llegando a H. Renancó, a las 12 m. del día del remate.

De Bahía Blanca sale tren el viernes a las 6.30 a. m., de López Lecube a las 9 a. m., de Darragueira a las 10.30 a. m., de Rivera a las 12 m., de Maza a la 1 p. m., de Catriló a las 2.5 p. m., de Quemú-Quemú a las 3.10 p. m., de Pico, a las 4.16 p. m., de Chanilao a las 5.24 p. m., de Realicó a las 6.17 de la tarde y llega a Huinca Renancó a las 7.05 p. m.

Nota: Para comodidad de los concurrentes quedará en Huinca Renancó un coche-dormitorio que será agregado al tren que sale para Buenos Aires el día del remate, a las 12 de la noche.

Por pedidos de local e informes, dirigirse a nuestro escritorio en ésta, o en H. Renanco, a los señores Casenave hermanos. — Pedro y Antonio Lanusse, Belgrano 836

4|913 v. Sept. 21.

Rodolfo Guillon y Cía.

LIQUIDACIONES DE HACIENDAS Y REMATES-FERIAS. SUCURSALES EN PEHUAJO, TRENQUE LAUQUEN, SALAZAR Y AMERICA. EXPOSICIONES EN NUEVE DE JULIO. CASA CENTRAL, SUIPACHA 137.

5.000 VACUNOS GRAN clase, en R. Salazar, C. G. B. A. — Liquidación de haciendas de alta mestización Durham, en nuestro local "Atahualpa", sobre las estaciones Salazar (C. G. B. A.), Mouras (F. C. Rosario a P. B.), y a sólo 4 leguas de Duhau (F. C. O.), corriendo el día del remate para comodidad de la concurrencia un tren especial en combinación con el Oeste, que llegará hasta el mismo local de ventas.

El **miércoles 19** de septiembre, a la 1 p. m., y de acuerdo al detalle siguiente:

300 novillos de 3 y 4 años, muy buena clase, listos de frigorífico, procedencia Est. "La Invernada".
220 novillos de 3 años, buena clase, carne gorda y gordos, procedencia Est. "El Cautivo".
486 novillos de 2 años, alta mestización, gordos, marca líquida "El Cautivo".
300 novillos de 2 años, gran clase, gordos, marca líquida "El Recreo".
250 novillos de 2 años, especiales en clase, mochos, marca líquida, procedencia Est. "La Carreta".
1300 novillitos de año, sobresalientes en clase, marca líquida "El Cautivo".
236 vacas muy buena clase y estado, servidas, procedencia Est. "El Recreo".
180 vacas gordas, para frigorífico y matadero, procedencia Est. "El Cautivo".
200 vacas con cría, incluso 100 terneros, hacienda de gran clase, gorda y de marca líquida "La Carreta".
200 vacas con cría, incluso 100 terneros, hacienda de primera parición, gran clase, marca líquida, procedencia Est. "La Carreta".
1228 vaquillonas de año, sobresalientes en clase y condiciones, marca líquida "El Cautivo", clasificadas por pelo, en lotes chicos y grandes.
100 vaquillonas de año, especiales en clase y estado, marca líquida, procedencia Est. "La Carreta".

Trenes. — Especial Once a Mouras (ida y vuelta): Los concurrentes de la capital que efectúen el viaje por el F. C. O. deberán tomar el tren que sale de Once el martes 18, a las 7.5 p. m., cuyo tren llevará agregado un dormitorio reservado que en Timote se acoplará al especial de Timote a Mouras; debiendo reservarse con anticipación las comodidades para ese dormitorio.

Miércoles 19. — Ida: Timote sale 6 a. m., Bariloche 6.15 a. m., Marucha 6.30 a. m., El Recado 6.50 a. m., Parada especial llega a las 7 a. m., Parada especial sale a las 7.5 a. m., Cap. Castro 7.10 a. m., La Cotorra 7.30 a. m., La Carreta 7.45 a. m.. Mouras llega a las 8 a. m.

Vuelta: Mouras sale a las 7.30 p. m., La Carreta 7.50 p. m., La Cotorra 8.10 p. m., Cap. Castro 8.30 p. m., Parada especial llega 8.35 p. m., Parada especial sale 8.40 p. m., El Recado 8.45 p. m., Marucha 9 p. m.. Bariloche 9.15 p. m., Timote llega a las 9.30 p. m.

A este tren irá agregado un coche-restaurant que atenderá el servicio del almuerzo y de la cena.

El regreso se efectuará en el día por el mismo especial, que combinará en Timote con el nocturno del Oeste que llega a Once el jueves 20 a las 8.35 a. m.

9 de julio-Carlos Casares-Pehuajó-Passo-Mouras. — Tienen tren el día del remate que sale de 9 de julio a las 2.52 a. m., pasando por Carlos Casares a las 4.11 a. m., Pehuajó 5.33 a. m. y llega a Passo a las 6.43 a. m., donde los pasajeros deberán trasladarse, haciendo uso de los carruajes de nuestra casa, para tomar el tren especial que esperará la concurrencia en el puente del F. C. Rosario a Puerto Belgrano (Parada Especial), que dista corta distancia de la estación Passo y cuyo tren especial hará el recorrido hasta nuestro propio local de ventas, regresando a la noche, para que los pasajeros puedan efectuar igual trasbordo y tomar el nocturno que pasa por estación Passo a las 9.48 p. m., llegando a Pehuajó a las 10.35 p. m., Casares 12 m. y 9 de julio a la 1.9 a. m.

Buenos Aires-Salazar. — Los concurrentes de la capital que efectúen el viaje por la Compañía Gral. Bs. As. deberán tomar el tren que sale de estación Buenos Aires, el martes 18, a las 8 p. m., llegando a Salazar el miércoles 19, a las 7.47 a. m., donde quedarán los coches dormitorios para regresar por el nocturno que sale de Salazar el mismo día a las 8.38 p. m. y llegar a estación Buenos Aires el jueves 20 a las 8.5 a. m.

Comisión 2 o|o a cada parte.

Más datos a nuestros escritorios en Salazar, en nuestras sucursales o en Buenos Aires, Suipacha 137. — Rodolfo Guillón y Cía.

4|912 v. Sept. 18.

Jose M. de Yriondo y Cia.

Como judicial—En el Tigre. Próximo al Tigre Hotel y a una cuadra del río Luján y del Paseo Victorica, dos lotes de terreno en la calle Adolfo Saldías, entre Pirovano (asfaltada) y Carlos Maschwitz, compuestos cada uno de 7.90 varas de frente por 60.46 de fondo.

El **martes 25 de septiembre,** a las 3 p. m., en nuestra casa, Bartolomé Mitre 553.

Base: ps. 3 moneda nacional los 75 decímetros cuadrados.

Estos lotes, por su ubicación, son apropiados para edificar en ellos una casa-quinta, y están rodeados por las mansiones de los señores Beloir, García Benítez, Allard, Lumb, Solá, Pirovano, Maschwitz y otros. El servicio de automóvil del Tigre Hotel a la estación pasa por las calles Pirovano y Liniers. Las escrituras serán otorgadas por el escribano que designe el liquidador, y los títulos pueden revisarse en nuestro escritorio. Seña, 8 o|o. Comisión. 2 o|o al comprador. Mayores informes a nuestro tattersall, Bartolomé Mitre 553. — José M. de Yriondo y Cía. 4|758 v. st. 24

Como judicial — Concurso Fernández Poblet y Ortúzar. La tercera parte indivisa de una fracción de la quinta número 180 en el pueblo de Necochea, compuesta de 100 metros por cada lado, o sea una superficie de 10.000 metros cuadrados. La parte a venderse en de 3333 m 33 dec. cuadrados. Linda al N.E., calle en medio con la número 181; por el SE. y SO., con el resto de la misma número 180 y por el NO., calle en medio, con la número 159.

Está situada a pocos metros del río Quequén y de la Avenida Diagonal, que va a los balnearios, y ocupa una ubicación en la parte más alta de la loma, desde donde se domina el panorama del río Quequén.

Base, $ 0.70 el metro cuadrado.

El **martes 25 de septiembre,** a las 3.30 p. m., en nuestro tattersall, Bartolomé Mitre 553.

Las escrituras serán otorgadas por el escribano que designe el síndico liquidador y los títulos se encuentran a disposición de los interesados, en nuestra casa. Seña, 8 o|o. Comisión. 2 o|o. Mayores informes, a nuestros escritorios. — José M. de Yriondo y Cía 4|759 v. st. 24

Como judicial — Concurso Fernández Poblet y Ortúzar, 5000 hectáreas de campo en Patagones, la mitad sur del lote 96, distante 5 leguas de la estación Stroeder (F. C. P.), alambrado en sus cuatro costados y divididos en dos potreros, con dos jagüeles, agua dulce. Una población de 4 piezas de adobe crudo, techo de cinc en uno de los cuadros y en el otro con un puesto de una pieza de la misma construcción que la anterior.

Reconoce una hipoteca a favor del Banco Hipotecario Nacional 2a ley 9153, primera serie, 6 o.o, de 45.000 pesos, que podrá continuar el comprador, si lo desea, al estilo de plaza.

Base, $ 10 m|n, la hectárea.

El **martes 25 de septiembre,** a las 3.15 p. m., en nuestra casa, Bartolomé Mitre 553, capital federal

Las escrituras serán extendidas por el escribano que designe el síndico liquidador, y los títulos se encuentran en el Banco Hipotecario Nacional. Seña, 8 o.o. Comisión, 2 o.o. a cargo del comprador Mayores informes a nuestro tattersall. — José M. de Yriondo y Cía. 4|760 v. st. 24

Pereyra, Wallace y Cía.

En Jeppener, F. C. S. El martes 18 de septiembre, a la 1 p. m., en nuestras instalaciones.

680 Vacunos 680

150 Ovejas 150

Incluso el tambo completo de don Antonio Sarmoria, de G. Paz, compuesto de 250 cabezas, liquidación por desalojo de campo, vencimiento de contrato.

Detalle: 140 vacas gordas especiales, en lotes; 40 vacas para invernada; 50 novillos de 2 años, buen estado y clase; 100 novillos de 1 y 1 1|2 años, buen estado y clase; 40 vacas tamberas, con 40 terneros al pie; 30 vacas tamberas, con y sin cría, marca Mitchelena; 20 vaquillonas 1 1|2 y 2 años, tamberas, buen estado y clase; 7 toros de 3 años, p. p. c., procedentes de la cabaña de Ballester y Anasagasti; 150 ovejas media lana y lana entera, con 30 corderos.

Hacienda del tambo Sarmoria: 15 vacas próximas a parir; 40 vacas servidas, entre ellas 20 gordas; 70 vaquillonas de 2 1|2 y 3 años, servidas y próximas a parir, 25 vaquillonas de 2 años, servidas; 20 vacas lecheras, sanas de teta y ubre, con 20 terneros de un mes; 30 vacas, con 30 terneros al pie. Toda esta hacienda es de sola marca.

Los interesados deberán tomar el tren que sale de Constitución el día del remate a las 7.20 de la mañana, pudiendo regresar por la tarde.

Por informes dirigirse al señor Manuel Ataliva Pereyra, en Jeppener (hotel Casaux), o a nuestro escritorio, Perú 375, U. T. 704 (Avenida). — Pereyra, Wallace y Cía.

4|899 v. st. 17

Pedro J. Galíndez

JUDICIAL. — FINCA EN VICENTE LOPEZ, F. C. A., a pocos metros de la estación y sobre el camino de automóviles; construida con materiales buenos, en un terreno de dos fracciones, compuestas la primera, señalada con el N.o 114, mide 20 metros, 1 de frente al O., por 132m47 de fondo por el [illegible] 127m53 por el S. y 21m59 en el contrafrente E. La segunda, con los números 112 y 113, miden 37m35 de frente al O., por estar unidos, por 142m50 de fondo al N., 132m47 al S. y 39m04 en el contrafrente E. Lindan al O., calle José M. Paz, que va a Olivos; por el N., con los lotes 113 y 111; por el S., calle Ibáñez y lote 114; contando su edificio de 4 dormitorios, baño, cocina, w. c., bomba, luz eléctrica y galería con enrejado de alfajías, construcción en cal, pisos de pino y exteriores de mosaicos, cielos rasos de yeso y madera, techos de cinc con canaleta, carpintería de cedro y persianas de hierro, un galpón con dos piezas en altos, de madera y cinc. Orden del señor juez de primera instancia Dr. César A. Campos, en el juicio seguido por don José Fassardi contra expediente 143.

Base, $ 21.666.67 m|n., o sean las 2|3 partes de la tasación.

El **domingo 30 de septiembre** a las 4 p. m., en la misma.

Seña, 8 o|o. Comisión. 2 o|o. Informes, en la secretaría del señor Gabriel Fernández, 1er. piso, Tribunales, o en Victoria 330. 4|928 v. Sept. 30.

PERALTA MARTINEZ Y SERNA

JUDICIAL. EN JUNIN. — Buena casa habitación. Calle Inglaterra 184, entre Córdoba y Entre Ríos. A cinco cuadras de la plaza y centro del pueblo. Venta por orden del señor juez doctor Casabal, secretaría del doctor Aranda. Juicio Compañía de Tabacos Limitada y Seré y Compañía con Francisco Luis Venini. Base, $ 6.893.40.

El **jueves 20 de septiembre,** a las 3, en nuestra casa, 320 San Martín 326.

Terreno: mide 25m98 (30 v.) de frente por 34m64 (40 v.) de fondo. Edificio: De una planta compuesta de cuatro habitaciones, cocina, baño, w. c. y en cuerpo aparte un galpón de material y cinc. El comprador deberá entregar por orden judicial 8 o|o de seña y a cuenta de precio y 2 o|o de comisión. Informes, 320 San Martín 326. — Peralta Martínez y Serna. — Doctor Enrique Aranda, secretario. 4.695-v sep. 19

JUDICIAL. — BOEDO 1192|96, esquina Constitución 3599. — Para negocio. Dista dos cuadras de los bulevares San Juan y Garay, con doble línea de eléctricos por el frente. Venta por orden del juez doctor C. A. Campos secretaría del doctor Padilla. Juicio Francisco Demarco con Julio Tepedino.

BASE, $ 12.000

El **domingo 23 de septiembre,** a las 2 p. m., en la misma propiedad

Terreno 8m.66 (10 v.) de frente a Constitución por 13m.80 (15v.93) de frente también a Boedo. Ad corpus.

Edificio: Frente imitación piedra con persianas metálicas, consta de gran salón para negocio, tres habitaciones, cocina, w. c. y patio de mosaico y con entrada independiente por el número 1192 de Boedo, un local ocupado por negocio.

El comprador deberá entregar 8 por ciento de seña y 2 por ciento de comisión. Mayores datos a nuestra casa, 320 San Martín 326. — Peralta Martínez y Serna.

4,730 v. sept. 22

Adolfo Bullrich y Cía.

JUDICIAL—LOBOS 3586, 3588 y 3600, esquina Pergamino. Propiedad con un amplio salón para negocio. Tasación, $ 10.635.84 moneda nacional de curso legal. Base, las dos terceras partes, $ 7.090.56 moneda nacional de curso legal, pudiendo el comprador aceptar una hipoteca a favor del Banco El Hogar Argentino, por ps. 6.000 moneda nacional de curso legal, a 5 años de plazo, con 9 o,o de interés anual por trimestres adelantados.

El **jueves 20 de septiembre,** a las 3 p. m., en la misma propiedad.

Orden del señor juez doctor Tristán M. Avellaneda, secretaría del señor Arturo Navarro, juicio Banco El Hogar Argentino contra don José Capano.

Mide: **19.62 metros de frente al N.O. por 14.69 metros de fondo y frente al S.O., 12 metros en el N E y 17.85 metros en el S.E** Superficie: 248.82 metros cuadrados.

Consta de salón de negocio, zaguán, sala, 3 habitaciones, cocina, w. c., celosías metálicas, agua corriente, etc.

Exigiremos el 8 o|o a cuenta de precio y el 2 o|o de comisión.—Adolfo Bullrich y Cía.

4|709 v. st. 20

JUDICIAL: CASA EN TALLERES. F. C. Sud — Calle Centenario 6164 y 6166, entre las de Juan Garay y Emilio Mitre. A dos cuadras de la estación. Tasación, $ 13.555 m|n de curso legal. Base, las dos terceras partes, $ 9.036.66 m|n. de curso legal, pudiendo el comprador constituir una hipoteca a favor del Banco El Hogar Argentino por pesos 6.000 m|n. de curso legal a 5 años de plazo con 9 o|o de interés anual por trimestres anticipados, debiendo otorgarse las escrituras por ante el escribano que el Banco designe

El **viernes 28 de septiembre,** a las 4 p. m., en la misma propiedad.

Orden del señor juez doctor César A. Campos, secretaría Gabriel Fernández, juicio Banco El Hogar Argentino contra Emilio Carrera.

Mide: 8.66 metros de frente al N. O. por 41.05 de fondo. Superficie: 355.50 metros cuadrados.

El edificio se compone de zaguán de entrada, sala con puerta para negocio y persiana metálica. 2 dormitorios, comedor, baño, cocina, galería y una pieza en altos.

Exigiremos el 8 o|o como seña y a cuenta de precio y el 2 o o de comisión. — Adolfo Bullrich y Cía.

4,892-v. sept. 27.

F. P. Bollini y Cía.

BOLIVAR 160

JUDICIAL.—PROPIEDAD 15 DE Noviembre de 1889 (antes Armonía) número 2440, entre Matheu y Alberti.

Base: 2|3 partes de la tasación, o sean $ 10.168.23.

El **domingo 30 de septiembre** a las 4 p. m., sobre la misma, por orden del señor juez de lo civil doctor Adolfo Casabal, en el juicio seguido por Rafael Arana contra Mateo Denota, que tramita por la secretaría del doctor Luis García Fernández.

Terreno: mide 8.20 metros de frente al norte, 62.60 metros en el costado este, 10.70 metros en el contrafrente al sud y 63.35 metros en el otro lado del oeste, o sean 595.35 metros. La calle está adoquinada. La vereda es de mosaico del país.

Sobre el terreno existen 3 habitaciones y 1 cocina. Los pisos de las habitaciones son de pino de tea, carpintería de cedro, techos de fierro galvanizado, fondo con su w. c. correspondiente y demás comodidades. 8 o|o de seña. Informes a nuestra casa, Bolívar 160. — F. P. Bollini y Cía. 4,919 v. st. 29

V. S. LOBATO y Cía.

JUDICIAL, EN LINIERS—SARACHAGA 5383, entre Lope de Vega y Virgilio. Orden del señor juez Dr. M. Mackinlay Zapiola, secretario doctor J. A. Quirno Costa, juicio Banco El Hogar Argentino contra Ana Trimani de Salvato (su concurso). Base $ 5.333.33, pudiendo constituirse con el Banco hipoteca por $ 4.000 a cinco años de plazo al 9 o o de interés anual, pagadero por trimestres anticipados.

El domingo 23 de septiembre a las 3, en la misma. Mide 8m.66 por 38m.97 Edificio con verja de material y hierro y jardín al frente, comedor, 3 dormitorios, 2 piezas de madera, cocina y w. c., cielorrasos de yeso, pisos tea, celosías, patio mosaicos, pozo bomba.

A cuenta de precio, 8 o|o. Comisión. 2 o|o —Informes, Rivadavia 639. — V. S. Lobato y Cía. 4|745v.St23

BANCO HIPOTECARIO NACIONAL

25 DE MAYO 245 — **BUENOS AIRES**

CONDICIONES GENERALES DE LOS REMATES

1o.—Los remates están sujetos a la aprobación del directorio, dentro de los quince días de efectuados y se hacen por cuenta del deudor, con sujeción a las leyes números 8172 y 9155.

2o.—El comprador podrá continuar con la hipoteca que reconoce la propiedad, abonando la diferencia entre la deuda actual y el precio de compra.

3o.—Todo comprador abonará el efectivo al firmar el boleto, el 5 o|o de seña y el 1 o|o de comisión

4o.—Los títulos de propiedad pueden ser revisados en el archivo del Banco antes del remate.

5o.—Por mayores informes, ocúrrase a las oficinas del Banco.

SUCURSAL LA PLATA

Calle 51 N.o 529

EL BANCO HIPOTECARIO NACIONAL REmatará en la sucursal La Plata, a requerimiento judicial, el día 19 de septiembre de 1917 a las 2 y 30 p. m., un terreno de chacra, ubicado en el bulevar Circunvalación N.o 32 ejido de la ciudad de La Plata, designado en el plano oficial con el número 70 de la sección [illegible], compuesto de 19 hectáreas, 96 áreas, 92 centiáreas; lindando al N. E., Emilio Plassance; al S. E., chacra número 56, al S. O., J. B. Lasks y N. O., chacra 68. N.o H.o 555|16236, serie H. Base, $ 6.000. Hipoteca, pesos 5.000. Deuda actual, $ 3.249.819. Por mayores datos, dirigirse al Banco. LA EPOCA, 5 de septiembre de 1917. 4.656 v. Sept. 19.

EL BANCO HIPOTECARIO NACIONAL REmatará en su local, 25 de Mayo número 245, (Capital Federal), el 20 de septiembre de 1917, a las 2 p. m., 2 fracciones de campo ubicada en el partido de San Andrés de Giles, distante como legua y media al O. de la estación Espora (Compañía Francesa) y a 2 al N. del pueblo San Andrés de Giles, a saber: 1a fracción, compuesta de 158 hectáreas, 78 áreas, 22 centiáreas, lindando al N. E., con Luis G. Acuña, al N. O., con J. Ceferino Acuña, al S. E., con Luis G. Acuña y al S. O., con Higinio Larrea. 2a fracción, se compone de 273 hectáreas, 48 áreas, 26 centiáreas, y linda al N. E., campo de la sucesión de Acuña y Rafaela Mercedes Acuña y Tiseyra, al N. O., con Carmen C. Acuña Tiseyra al S. E., con Rosa T. de Acuña y al S. O., con José Bianchi y otra. N.o H.o 1794|11057, serie C. H. A. 6 o|o. Base, $ 97.000. Hipoteca, $ 75.000. Deuda actual, $ 69.677.939. Por mayores datos, dirigirse al Banco. LA EPOCA, 6 de septiembre de 1917. 4.706 v. Sept. 20.

EL BANCO HIPOTECARIO NACIONAL REmatará en su local calle 25 de Mayo número 245, (Capital Federal), el día 25 de septiembre de 1917, a las 2 p. m., dos fracciones de campo ubicadas en el partido del Pilar compuestas la 1.a de 134 hectáreas 99 áreas, con los siguientes linderos: por el frente, con el río Luján y por el fondo y ambos costados con campo del doctor Basavilbaso. La 2.a fracción se compone de 52 hectáreas, 54 áreas y linda al S. E., con el río Luján, por el N. O., con herederos de Silverio Meló, por el S. O., con Federico Lacroze y Patrocinio Pueyrredón y al N. E., con campo del doctor Basavilbaso. N.o H.o 47|733, serie Préstamos Convertidos, Ley número 2842. Base, $ 58.000. Hipoteca, pesos 58.750. Deuda actual, $ 11.819.456. Los servicios deberán efectuarse a razón [illegible]. Por mayores datos, dirigirse al Banco. LA EPOCA, 11 de septiembre de 1917. 4.762 v. Sept. 25.

EL BANCO HIPOTECARIO NACIONAL REmatará en su local calle 25 de Mayo número 245, (Capital Federal), el día 25 de septiembre de 1917, a las 2 p. m., dos lotes de terreno con edificio, ubicados en el pueblo de San Francisco, Provincia a la estación Berazategui, partido de Quilmes, a saber: Terreno designado en el plano de división con el número 1, se compone de una superficie de 1574 metros, 89 centímetros cuadrados, lindando al N. E., calle Gral. Mitre, al S. O. y N. O., con Davinson y al S. E., con terreno que fué de Casullo. N.o H.o 491|15777, serie H. Base, $ 3.600. Hipoteca, $ 3.600. Deuda actual, $ 2.339.863

2.o Terreno designado en el plano de división con el N.o 2, compuesto de una superficie de 5624 metros, 67 centímetros cuadrados; lindando al N. E. calle General Mitre; al S. E., calle pública en medio con el lote 4; al N. O., calle en medio con terreno de Casullo y al S. O., con Davinson. N.o H.o 773|17177, serie H. Base, $ 17.200. Hipoteca, $ 17.200. Deuda actual, $ 11.914.[illegible] Por mayores datos, dirigirse al Banco. LA EPOCA, 11 de septiembre de 1917. 4.761 v. Sept. 25.

EL BANCO HIPOTECARIO NACIONAL REmatará el 26 de septiembre a las 2 p. m., en el local de su sucursal en La Plata, una casa en esa ciudad, ubicada en la calle 10 número 895, compuesta de 7 habitaciones y demás dependencias, edificada en terreno de 227 m2. Base, $ [illegible]. Hipoteca, $ 5.000. Deuda actual, $ [illegible]. N.o H.o 1765|[illegible]. Por mayores datos, dirigirse al Banco. LA EPOCA, 12 de septiembre de 1917. 4.771 v. Sept. 26.

EL BANCO HIPOTECARIO NACIONAL, REmatará en su local calle 25 de Mayo número 245 (Capital Federal), el día 27 de septiembre de 1917, a las 2 p. m., dos fracciones de campo ubicadas en el partido de Bolívar, provincia de Buenos Aires [illegible]. N.o H.o 1127|[illegible], serie C. H. A. 6 o.o. Base, $ 112.000. Hipoteca, $ 100.000. Deuda actual, $ 91.156.898. LA EPOCA, 13 de septiembre de 1917. 4.887 v. Sept. 27.

EL BANCO HIPOTECARIO NACIONAL REmatará en su local calle 25 de Mayo número 245 (Capital Federal), el día 27 de septiembre de 1917, a las 2 p. m., una fracción de campo ubicada en el partido de Ramallo distante como [illegible] kilómetros del pueblo de Ramallo [illegible], compuesta de 207 hectáreas, 69 áreas, 95 centiáreas [illegible] Montevedre, la superficie es [illegible] se encuentra alambrado en todo su perímetro. Linda: al [illegible] Fernando L. [illegible] Báez, al S. O., Basilio Lapilla, al N. O., Luis Mud y al S. E. Jaime A. [illegible]. N.o H.o 2937|28539, serie L. Base, pesos 61.000. Hipoteca, $ 45.000. Deuda actual, $ [illegible]. Por planos y mayores datos, dirigirse al Banco. LA EPOCA, 13 de septiembre de 1917. [illegible] sept. 27.

EL BANCO HIPOTECARIO NACIONAL REmatará en la misma propiedad el día 30 de septiembre de 1917, a las [illegible] m., una casa situada en Villa Lynch, partido de San Martín, provincia de Buenos Aires, en la calle Circunvalación entre [illegible] a San Martín y Avenida La Capital, y el terreno en que está construida designado con el número 15 de la manzana 15, compuesto de 8.66 metros de frente al [illegible] por 19.05 metros de fondo en el lado S. y 22.51 metros en el del N., teniendo en el contrafrente 9.52 metros; lindando al E., con el bulevar Circunvalación General Paz, al O., con el lote 16, al N., con el lote 16 y al S., con el 14. El comprador continuará con la deuda de pavimentación desde la aprobación del remate. N.o H.o 816|1276, serie C. H. A. 6 por ciento. Base, pesos 2.500. Hipoteca, $ 2.700. Deuda actual, $ 2.227.514. Por mayores datos, dirigirse al Banco. — Aviso iniciado en LA EPOCA el 16 de septiembre de 1917.

4.921v.St.30

EL BANCO HIPOTECARIO NACIONAL REmatará sobre la misma propiedad el 30 de septiembre de 1917, a las 2 p. m., una casa en Villa Humberto I, partido de San Martín, edificada en el lote de terreno designado en el plano de la misma con el número 33 de la manzana 207, compuesto de 8.75 metros de frente a la calle Juárez por 21.6 metros de fondo (ad corpus); lindando: al N.O. con la calle Juárez, al N.E. con el lote 34; al S.O. con la calle Lobos, y al S.E. con el lote 32. N.o H.o 58|269, serie C. H. A. 6 o.o.— Base, $ 2.500. Hipoteca, $ 2.500. Deuda actual, $ 2.248.039.—Por mayores datos, dirigirse al Banco. — Aviso iniciado en LA EPOCA el 16 de septiembre de 1917. 4.922v.St.30

EL BANCO HIPOTECARIO NACIONAL REmatará en la misma propiedad, el día 30 de septiembre de 1917, a las 10 a. m., dos casas contiguas ubicadas en la ciudad de La Plata, calle 11 la primera, Nros 1232|34|36, y la segunda, s|n., le corresponde el 1238, compuestas de 8 y 4 habitaciones y dependencias, respectivamente, a saber:

Calle 11, Nros. 1232|34|36, 300 metros cuadrados, préstamo, 3.500 $; deuda actual, 3.117:255; base de venta, 4.500 $. Calle 11, Nros. 1238, 300 metros cuadrados; préstamo, 3.500 $; deuda actual, $ 3.1[illegible]:254; base de venta, $ 4.500.

Nro. H.o 3321|298, serie C. H. A. 6 por ciento — Por mayores datos, dirigirse al Banco. — Aviso iniciado en LA EPOCA, el 16 de septiembre de 1917.

4|923v.St.30

EL DIA 30 DE SEPTIEMBRE DE 1917, A las 4 p. m., el Banco Hipotecario Nacional rematará sobre la misma propiedad una finca situada en el pueblo de San Martín, calle Moreno esquina Saavedra, edificada en terreno de 12 m. 12 cm. de frente al S.E. por 41 m. 20 cm., o sean 499 m 34 cm2. — Base, $ 14.800. Hipoteca, $ 8.000. Deuda actual, $ 7.316:547. N.o H.o 1162|5559 6 o|o. C. L. B.

Aviso iniciado en LA EPOCA el 16 de septiembre de 1917.

4|924v.St.30

EL BANCO HIPOTECARIO NACIONAL REmatará en el local de su sucursal La Plata, el día 1.o de octubre a las 2.30 de la tarde, una casa en esa ciudad, calle 10 número 1175, compuesta de 12 habitaciones y demás dependencias, edificada en terreno de 400 metros cuadrados. La deuda por construcción de cloacas es por cuenta del comprador desde la aprobación del remate. N.o H.o 627|2993, serie C. H. A. 6 o|o. Base, $ 15.000. Hipoteca, $ 15.000. Deuda actual, pesos 13.677.081. Por mayores datos, dirigirse al Banco.

LA EPOCA, 17 de septiembre de 1917. 4|927v.oct.1

EL BANCO HIPOTECARIO NACIONAL REmatará en su sucursal La Plata, el día 1.o de octubre de 1917, a las 2 y 15 p. m., una casa y un lote de terreno situados en la ciudad de La Plata, la casa en la calle 15 número 700, esq. 45, compuesta de 8 habitaciones y demás dependencias, edificada en terreno de 200 metros cuadrados; y el terreno se designa en el plano general con el número 8 de la manzana B. E., sección 2.a y se compone de 20 metros de frente por 20 metros de fondo, o sean 400 metros cuadrados. N.o H.o 556|2851, serie C. H. A. 6 o.o. Base, $ 10.300. Hipoteca, $ 8.600. Deuda actual, $ 7.800.247. Por mayores datos, dirigirse al Banco.

LA EPOCA, 17 de septiembre de 1917. 4.926 v. Oct. 1.

EL DIA 1.o DE OCTUBRE DE 1917, EL Banco Hipotecario Nacional rematará en el local de su sucursal La Plata, calle 48 esq. 5, a las 2 p. m., una casa ubicada en la ciudad de La Plata, calle 21 número 185, constante de 5 habitaciones y demás dependencias, con superficie de 400 m2. La deuda de construcción de cloacas y pavimentación corre por cuenta del comprador, desde la aprobación del remate. Base, $ 5.000. Hipoteca, $ 5.000. Deuda actual, $ 4.456.078, 39|191 C. H. A. 6 por ciento. Por mayores datos, ocurrir al Banco.

LA EPOCA, 17 de septiembre de 1917. 4.925 v. Oct. 1.

SUCURSAL CORDOBA

San Jerónimo esquina Chacabuco

EL BANCO HIPOTECARIO NACIONAL REmatará el día 18 de septiembre de 1917, a las 2 p. m., en el local de la sucursal, [illegible] cuatro casas [illegible] ubicadas en esa ciudad, en la calle San Martín números 352, [illegible], entre las de Lima y Catamarca, [illegible] Por mayores datos, dirígirse al Banco.

LA EPOCA, septiembre 4 de 1917. 4.686 v. Sept. 18.

EL BANCO HIPOTECARIO NACIONAL REmatará en la sucursal Córdoba, el día 21 de septiembre de 1917, a las 2 de la tarde, un establecimiento rural, con todo lo en él edificado, clavado y plantado, ubicado en el municipio de la ciudad de Córdoba, a 8 kilómetros al E. de la estación Ferreyra (F. C. C. A.), con superficie de 17 hectáreas, lindando al S., con propiedad de los señores Arrazaola, al N., con los señores Vega, al E., con Fernández y al O., con el doctor Zacarías Gil. N.o H.o 826|17351, serie H. Base, $ 35.000. Hipoteca, $ 25.000. Deuda actual, pesos 17.457.349. Por mayores datos, dirigirse al Banco.

LA EPOCA, 7 de septiembre de 1917. 4|720 v. Sept. 21

EL BANCO HIPOTECARIO NACIONAL REmatará el día 21 de septiembre de 1917, a las 11 a. m., en el local de su sucursal Córdoba, 4 lotes de campo, con todo lo en ellos edificado, clavado y plantado, que forman parte de la estancia Jesús María [illegible], Departamento Totoral [illegible]. LA EPOCA, 7 de septiembre de 1917. 4|723 v. Sept. 21.

EL DIA 25 DE SEPTIEMBRE DE 1917, A las 2 p. m., el Banco Hipotecario Nacional rematará en el local de su sucursal en San Jerónimo esquina Chacabuco, una fracción de campo, con todo lo en ella edificado y clavado, ubicado en Jesús María, Pedanía Cañas, Departamento Colón, de la provincia de Córdoba, cuyo terreno tiene una superficie de [illegible] con una extensión de [illegible] Base de venta, $ 12.000. Hipoteca, $ 10.000. Deuda actual, $ 8.820.278. N.o H.o 1132|31626, serie L.

LA EPOCA, 11 de septiembre de 1917. 4.759 v. Sept. 25.

DIA 25 DE SEPTIEMBRE DE 1917, A la 1 de la tarde, el Banco Hipotecario Nacional rematará en el local de su sucursal, calle San Jerónimo esquina Chacabuco, una fracción de campo, con todo lo en ella edificado y clavado, ubicada en el pueblo de La Toma, hoy Alberdi [illegible] 27 hectáreas, [illegible] Base de venta, $ 23.000. Hipoteca, $ 17.500. Deuda actual, $ 15.270.818. N.o H.o 326|14789, serie H. A. 6 o.o.

LA EPOCA, septiembre 11 de 1917. 4.760 v. Sept. 25.

EL BANCO HIPOTECARIO NACIONAL REmatará sobre la misma propiedad, el día 27 de septiembre de 1917, a las [illegible], una casa y terreno ubicada en la manzana N. 17 de Villa María, Departamento Tercero Abajo, Provincia de Córdoba [illegible]. Base, $ 5.000. Hipoteca, $ 5.000. Deuda actual, $ [illegible]. Por mayores datos dirigirse al Banco.

LA EPOCA, 13 de septiembre de 1917. 4.885 v. Sept. 27.

SUCURSAL ROSARIO

Calle Rioja, esquina Laprida

EL BANCO HIPOTECARIO NACIONAL REmatará en el local de su sucursal Rosario el día 17 de septiembre a las 2 p. m. un terreno y edificio ubicado en esa ciudad, "Barrio Arroyito" el que es parte del lote Z [illegible] manzana 50 compuesto de 12 metros de frente al S., por 10 metros de fondo, lindando al S., calle 10 [illegible]. N.o H.o 28|1576, serie C. H. A. 6 o.o. Base, $ 3.800. Hipoteca, pesos 4.000. Deuda actual, $ 3.598.852.

LA EPOCA, 3 de septiembre de 1917. 4.663 v. Sept. 17.

EL DIA 25 DE SEPTIEMBRE DE 1917, A las 2 p. m., el Banco Hipotecario Nacional, rematará en el local de su sucursal, calle Rioja esquina Laprida, un terreno y edificio ubicado en la ciudad de Rosario calle Paraguay número 851|55, entre las de Córdoba y Rioja, compuesto su terreno de 11 m. 20 mm. de frente por 53 m. 731 mm. de fondo, lindando por el O. con la calle Paraguay; por el E., con Camilo Aldao, por el N., con Luis Balbiani y por el S., con F. Zamatini y otros. Base de venta, $ 28.600. Hipoteca, $ 28.000. Deuda actual, $ 25.607:915|. N.o H.o 146|7015. H. A. 6 o|o.

LA EPOCA, 11 de septiembre de 1917. 4|761 v. Sept. 25.

SUCURSAL TUCUMAN

Calle 24 de Septiembre N.o 740

EL BANCO HIPOTECARIO NACIONAL REmatará en la sucursal Tucumán — A requerimiento judicial. — El día 18 de septiembre de 1917, a las 2 p. m., una estancia denominada Lazarte o Suri Yaco, con todo lo en ella edificado y adherido al suelo, ubicada en el primer distrito del departamento Chicligasta, jurisdicción de la provincia de Tucumán, compuesta de 1571 hectáreas, 6190 metros cuadrados, lindando al N., con Juan Francisco Medina y Agustín Méndez Muñoz; al S., con el río Medinas; al E., con el Dr. Ernesto E. Padilla y al O., con Federico Austerlitz. N.o H.o 46|9169, serie C. H. A. 6 o|o. Base, $ 49.000. Hipoteca, $ 37.000. Deuda actual, $ 34.110.709. Por mayores datos, dirigirse al Banco.

LA EPOCA, 4 de septiembre de 1917. 4|685 v. Sept. 18.

SUCURSAL PARANA

EL BANCO HIPOTECARIO NACIONAL REmatará en el local del Banco de la Nación Argentina en Gualeguay, calle San Antonio esquina Uruguay, el día 21 de septiembre de 1917, a las 2 p. m., una casa situada en la ciudad de Gualeguay, en la calle San Martín, entre las de Uruguay y Gualeguaychú, compuesta de varias habitaciones y dependencias, edificada en terreno de 17.24 metros de frente por 35.96 metros de fondo, lindando al N., con Juan Fernández, al S., con los Pérez, al E., con Mateo Carboni y al O., con la calle San Martín. N.o H.o 1195|30227, serie L. Base, $ 9.000. Hipoteca, $ 9.000. Deuda actual, $ 7.869.741. Por mayores datos, dirigirse al Banco.

LA EPOCA, 7 de septiembre de 1917. 4|724 v. Sept. 21.

EL BANCO HIPOTECARIO NACIONAL, rematará en el local del Banco de la Nación Argentina, en Gualeguay, calle San Antonio esquina Uruguay, el día **22 de septiembre de 1917 a las 10 a. m.** una casa compuesta de doce piezas, cuarto de baño, galerías, pozo de balde, aljibe y demás edificado y plantado, ubicada en la ciudad de Gualeguay, calle San Martín y San Antonio, compuesto el terreno de 9 m. 60 cm de frente por 53 m. 10 cm de fondo, teniendo además a su favor un martillo de 5 m. 50 cm por 16 m. 50 cm que da a la calle San Martín, lindando en general, al N. Ramón Roig y Clariso Hereñú, al S., Banco de la Nación Argentina, al E. calle San Martín, y al O. calle San Antonio. Base de venta $ 17.000. Hipoteca, pesos 17.000. Deuda actual $ 15.256.665. N.o H.o 10.541 C. H. A. 6 o.o.

LA EPOCA, 8 de septiembre de 1917. 4.731vsep 22

EL BANCO HIPOTECARIO NACIONAL REmatará en su local calle 25 de Mayo número 245 (Capital Federal), el día 26 de septiembre de 1917 a las 2 p. m., un establecimiento de campo, denominado La Fortuna ubicado en el Departamento de Nogoyá, Distrito Crucecitas, con sus poblaciones y demás adherido al suelo, compuestos según títulos de 3.958 hectáreas, 23 áreas, lindando N., con Arroyo del Medio, división con Isidoro Garay, S., Victorio Barreto M. S., de Barreto y Adolfo Villalba E., Sucesión Barreto y H. Calderón y O., Borfil Hnos., dividido en 4 lotes, ubicándose la superficie ocupada por los caminos dentro de cada uno a saber: lote 1 Sup. 920 hect. 49 áreas, 50 centiáreas. Base, $ 30.500. Hipoteca, pesos 22.200. Deuda actual, $ 21.212.251. Lote 2. Sup. 954 hects., 62 áreas, 75 centiáreas. Base, $ 30.500. Hipoteca, pesos 22.[illegible] Deuda actual, $ 21.[illegible] Lote 3. Sup. [illegible] hectáreas, 21 áreas, 75 centiáreas. Base, $ 20.500. Hipoteca, pesos 22.[illegible] Deuda actual, $ 21.[illegible]058. Lote 4. Sup. 995 hect., 75[illegible]. Base, $ [illegible]. Hipoteca, $ 22.400. Deuda actual, $ 21.404.058. N.o H.o 258|21160, [illegible] 155, 1a serie. Por mayores datos, dirigirse al Banco.

LA EPOCA, 12 de septiembre de 1917. 4.776 v. Sept. 26.

EL BANCO HIPOTECARIO NACIONAL REmatará en su sucursal Paraná el día 27 de septiembre de 1917, a las 2 p. m., un campo con todo lo en él edificado, clavado y plantado, ubicado en el departamento La Paz, Distrito Alcaraz Segundo, compuesto de 555 hectáreas; lindando al N., Ricardo Fischer, al E., Antonio Cabrera, al S., Antonio Pablo Cabrera y al O., Arroyo Hernandarias. N.o H.o 280|20917, 2.a ley N.o 9155, 1.a serie. Base, $ 13.000. Hipoteca, $ 8.000. Deuda actual, $ 5.559 con 845 milésimos. Por mayores datos, dirigirse al Banco.

LA EPOCA, 13 de septiembre de 1917. 4.889 v. Sept. 27.

SUCURSAL SAN LUIS

S. Martín N.o 493

EL BANCO HIPOTECARIO NACIONAL REmatará el día 21 de septiembre de 1917, a las 2 p. m. en el local de su sucursal, un campo ubicado en el partido de los Chosmes, Departamento La Capital, lugar denominado Cañada de Retama, a 5 kilómetros de la estación Chosmes (F. C. B. A. al P.), con superficie de 2.491 hectáreas, entre los siguientes linderos: N., Lázaro Cornejo; al S., B. Lucero, al E., Herederos de Mariel Arias, hoy Rosario Arias de Covani, y O., José V. Ruiz y Zenón Calderón O. y herederos de Ignacio Ordóñez. Base, $ 16.000. Hipoteca, $ 15.000. Deuda actual, $ 13.488.234. N.o H.o 14|1050, serie [illegible] H. A. 6 o.o. Por mayores datos, dirigirse al Banco.

LA EPOCA, 5 de septiembre de 1917. 4|722 v. Sept. 21.

EL BANCO HIPOTECARIO NACIONAL REmatará en su sucursal San Luis el día 27 de septiembre de 1917, a las 2 p. m., dos fracciones de campo ubicadas en el departamento La Capital, partido del Tala, lugar denominado Punta del Monte y Las Lomitas, hoy colonia Santa Virginia, distante como 1 legua al S. de las estaciones Chosmes y L. Seña F. C. P., designadas en el plano de dicha colonia con los números 1 y 2, con superficie en conjunto de 2277 hectáreas, lindando al N., con propiedad de Celestino Ortiz y compradores, al S., con el lote 8 y Bernardo Belzunce, E., Vicente Echandi, al E. con el lote 8 y al O., con el lote 1 de otro plano de don Carlos Dale. N.o H.o 25|20221, 2.a ley N.o 9155, 1.a serie. Base, $ 31.200. Hipoteca, $ 25.000. Deuda actual, $ 24.843.906.

LA EPOCA, 13 de septiembre de 1917. 4888 v. Sept. 27.

Sucursal S. del Estero

EL BANCO HIPOTECARIO NACIONAL REmatará en la sucursal Santiago, el día 19 de septiembre de 1917, a las 3 p. m., una casa ubicada en la calle San Martín número 138, compuesta de 13 piezas y demás dependencias, edificada en terreno de 25 m. 980 mm. de frente por 66 m. 682 mm. de fondo. N.o H.o 148|6865, serie D. Base, $ 8.000. Hipoteca, $ 8.000. Deuda actual, $ 1.296.769. Por mayores datos, dirigirse al Banco

LA EPOCA, 5 de septiembre de 1917. 4|697 v. Sept. 19.

EL BANCO HIPOTECARIO NACIONAL REmatará en su local calle 25 de Mayo número 245 (Capital Federal) el día 27 de septiembre de 1917, a las 2 p. m., un campo ubicado en el departamento de Mariano Moreno, distante como 10 kilómetros de la estación Aerolito y 12 de Ahiamp[illegible] (F. C. C. N.), jurisdicción de la provincia de Santiago del Estero, conteniendo una casa de material y 10 ranchos, estando alambrado y dividido en cuatro fracciones, con superficie en total de 30.357 hectáreas, 07 áreas, 86 centiáreas, a saber:

PRIMERA FRACCION: parte del lote O, mensura Gerber, compuesta de 7.159 hectáreas, 67 áreas, 17 centiáreas, lindando: al S., lote P., de Lloveras Hnos.; al N., con más terreno del lote O. con "El Bravo", de S. Montenegro y con la compañía Belga de ferrocarriles, al E. con dicha compañía y parte del lote N. N., de M. Rueda y al O., el lote N., de Cayetano Sánchez.

SEGUNDA FRACCION: parte del lote O., en su mitad N., compuesta de 6.369 hectáreas, 26 áreas, 87 centiáreas, lindando: al N., con el lote B., de la sucesión Francisco Ambrosetti, al S. con más terreno del lote O., con parte de "El Bravo", de S. Montenegro y con la fracción del lote O., de la compañía Belga Argentina de ferrocarriles, al E. con el mismo Montenegro y la misma compañía y parte del lote N. N. de J. de la Cuesta, al O. con parte del lote N., de Sánchez Hnos.

TERCERA FRACCION: parte del lote N., compuesta de una superficie de 11.55[illegible] hectáreas, 21 áreas, 82 centiáreas; lindando al N., con parte de los lotes B. y C. de Ambrosetti y Bordenave, al E., con el lote O., de Muriel y Nicolás; al S., con "El Pertigo" de J. Montenegro y más terreno del lote N. y a O., con el fisco. "El Pertigo" y resto del lote N. de la compañía Belga Argentina.

CUARTA FRACCION, denominada Santa Carolina, compuesta de 1874 hectáreas, 87 áreas, lindando todos los rumbos con propiedades fiscales.

N.o H.o 134|20527 2.a Ley número 9155, 1.a serie. Base, $ 372.000. Hipoteca, $ 298.000. Deuda actual pesos 284.75 :420. Por planos y mayores datos, dirigirse al Banco

LA EPOCA, 13 de septiembre de 1917. 4'891vsep 27

SUCURSAL MENDOZA

EL BANCO HIPOTECARIO NACIONAL REmatará en su sucursal Mendoza, a requerimiento judicial, el día 20 de septiembre de 1917, a las 2 p. m., una casa ubicada en la ciudad de Mendoza, calle Bartolomé Mitre número 1252, compuesta de cinco habitaciones principales y demás dependencias, edificada en terreno de 250 m2. Tiene además instalación de luz eléctrica y aguas corrientes. N.o H.o 7*0|30376, serie L. Base, $ 11.900. Hipoteca, pesos 8.000. Deuda actual, $ 6.095.325. Por mayores datos, dirigirse al Banco.

LA EPOCA, 6 de septiembre de 1917. 4|703 v. Sept. 20.

EL DIA 26 DE SEPTIEMBRE DE 1917, A las 2 p. m., el Banco Hipotecario Nacio-

LA SECCION DE LOS NIÑOS

EL ARCO DE ERNESTO

VI

Han nacido todos los pichones. El cuervo, con alegría manifiesta observando su cabecita, descansa apoyado en el arco de Ernesto. Los cuervitos, dentro del nido, formado por el sombrero, asoman su pico abierto, pidiendo comida. ¡Son unos glotones! ¡Quieren comer y comer! No piensan en otra cosa.

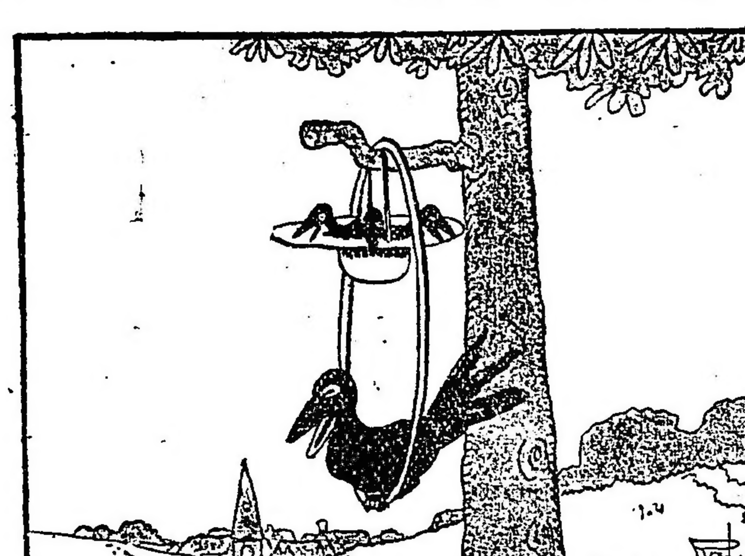

Ernesto y sus hermanitos han venido a presenciar la escena. Desde abajo, miran contentos la cría del cuervo, haciéndole ¡pi! ¡pi! a los pichones.

El cuervo, abre su pico, mirando a los visitantes con cara de desconfianza, pues temo un ataque de los niños, a su cría. Pero, Ernesto y sus compañeros, son chicos bien educados. Saben que no deben molestar a los animales, y su acción se concreta a observar alegramente a los pequeños cuervitos.

—Nunca me imaginé—dice Ernesto a sus compañeros—que mi arco y mi sombrero pudieran utilizarse en esa forma. Si el cuervo hablara y acercándoseme cuando corría gozoso con mi arco, me hubiera manifestado sus deseos de formar el nido, no habría titubeado en entregárselo; pero, como me sorprendió sin avisarme, el efecto fué desastroso.

—Dejémoslo gozar las delicias de criar a sus hijitos.—continuó el buen niño.—y volveremos diariamente a contemplar el crecimiento de los pichoncitos. Ahora estoy contento.

Indiscutiblemente, Ernesto era un chico de buenos sentimientos, como serán, sin duda, todos mis pequeños y queridos lectores de "La Epoca".

FIN

---

nal, rematará a requerimiento judicial en el local de su sucursal en Mendoza, calle Rivadavia número 165, una fracción de campo ubicada en el departamento San Martín, distrito Alto Verde, a tres kilómetros más o menos al N. E., de la estación Ingeniero Giagnoni del F. C. B. A. al P., con superficie de 89 hectáreas 7923 m2., conteniendo 16 h 5000 m. de viña francesa, 2 h de viña criolla; 5000 m. con árboles frutales; 1 h 5000 m. con hortalizas y el resto se compone de terreno cultivable. Contiene además tres casas para contratistas. La propiedad tiene derecho de agua para toda su superficie y riega por el canal Norte, Alto Verde. Sus límites son: N. testamentaria Dionisio A. Sosa; S., carril nacional; E., testamentaría Dionisio A. Sosa y O., calle pública y derechos de Lorenzo Guerrero. Base, $ 26.000. Hipoteca, $ 26.000. Deuda actual, $ 23.379:605. N.o H.o 7396, serie C. H. A. 6 o|o. Por mayores datos, dirigirse al Banco.

LA EPOCA, 12 de septiembre de 1917.
4|772 v. Sept. 26.

Sucursal C. del Uruguay

EL BANCO HIPOTECARIO NACIONAL REMATARÁ a requirimiento judicial, en el local del Banco de la Nación Argentina, en Gualeguaychú, el día 27 de septiembre de 1917, a las 11 de la mañana, una casa en dicha ciudad, ubicada en la calle Paraná esquina Caseros, edificada en terreno de 45 m. 465 mm. de frente sobre la primera calle, por igual dimensión frente al S.; lindando, con Paula Guastavino, de N. a S., frente al O. 33 m. 990 mm., lindando por éste frente con la calle Caseros, e igual extensión frente al E., por cuyo lado linda con Antonio Duarte. La casa consta de diez piezas a la calle, un salón, sótano, aljibe, w. c., etc. Base de venta $ 11.400. Hipoteca, $ 10.000. Deuda actual, $ 9 070:054. Por mayores datos, ocurrir al Banco. N.o H.o 14|4051, C. H. A. 6 o|o.

LA EPOCA, 13 de septiembre de 1917.
4|886 v. Sept. 27.

COMPRA VENTA PARTICULAR
El Banco Hipotecario Nacional
AVISO AL PUBLICO

Solicitado el Banco por muchos de sus deudores para el establecimiento de una oficina de compraventa particular, ha resuelto abrir en su local una oficina, donde los que deseen vender sus campos o propiedades urbanas, puedan concurrir a dar por escrito la autorización de venta, en donde conste la base con la que quieren vender y demás requisitos. Esta oficina llevará un registro de las propiedades a venderse en la capital y ciudades de provincia, como asimismo de los campos en toda la república que se le ordenen vender, en el que constarán todos los datos sobre ubicación, calidad y mejoras que contengan, para poder suministralos a los que se interesen en su adquisición, cuyos datos se podrán solicitar en esta oficina personalmente o por carta.

M. Fernández Cutiellos

CASA DE RENTA, CALLE GENERAL Hornos 1637 al 1641, entre California y Australia. 20 piezas material y almacén al frente.

El **domingo 23 de septiembre** a las 3 p. m., sobre la misma propiedad.

EDICTO JUDICIAL

Por disposición del señor juez civil de esta capital, doctor Juan Carlos Lagos, secretario autorizante, hácese saber por 15 días que el martillero don Manuel Fernández Cutiellos ha sido autorizado para vender en remate público, con base de $ 30 900 moneda nacional, la propiedad sita calle General Hornos 1637 al 1641, edificada en terreno de 15 metros 58 centímetros de frente por 34 metros 88 centímetros de fondo, lindando al este, calle General Hornos; al norte, Mazzachi y Tagnaro; al oeste, Van Holten y Laborde, y al sud, con Liotta, con todo lo edificado y adherido al suelo; venta ordenada en el juicio seguido por don Juan Etchepare contra don Agustín Raffo, por cobro de obligación hipotecaria. El martillero exigirá del comprador 8 o|o de seña y parte de precio y 2 o|o de comisión a su cargo. Título en el expediente. — Buenos Aires, agosto de 1917. — Luis F. Vincent, secretario.
4|743 v. sept. 23

Jorge N. Williams

JUDICIAL. — 7 LOTES EN MAR del Plata, parte de la chacra 45, con superficie de 5.249.69 metros y 6 lotes en Mira Mar, manzana X con 1.949.84 metros y base de 3.629.73 pesos, las dos terceras partes.

El **miércoles 19 de septiembre**, a las 3 p. m., en mi escritorio, San Martín 195, por orden del juez doctor Lagos, secretaría J. Barraquero, en el concurso Antonio Chiogna. Seña, 8 o|o. Comisión, 2 o|o..
4|695-v. sep. 19.

Furst Zapiola y Cía.

RECONQUISTA 434

JUDICIAL. — TERRENO Av SAN Martín esquina Terrero, 11.32 metros de frente, 6 metros en la ochava, 19.68 al N. O., 11.41 al S. O. y 21.65 el S. E., o sean 302.77 metros cuadrados. Lote 9, manzana A. Juez doctor Casabal, secretaría Persiani. Juicio "Seeber de Sahores Luisa contra Virginillo Vito. Base, pesos 2.018.46. El domingo 23 de septiembre a las 3, sobre el mismo. — Furst Zapiola y Cía.
4|716 v sep. 20

Isidoro Errea

Reconquista 451 — U. T. 2715 Av.

JUDICIAL — POR DISPOSICION del señor juez de lo civil de la capital federal, doctor don Juan Carlos Lagos, en los autos caratulados "Martí de Solsona doña Dolores contra Ambrosetti don Damiamo, sobre cobro de un crédito hipotecario", procederé a vender en pública subasta la propiedad sita en la calle Lautaro número 1670, edificada en el lote número 20, manzana H, compuesto de 8.66 metros de frente al S.O. por 51.96 metros de fondo, lindando: al frente, con la calle Lautaro; al N.E., con fondos del lote 16; al N.O., con el lote 19 y al S.E., fondo de los lotes 27 al 32 inclusive.

El **domingo 23 del corriente** a las 3 p. m., sobre la misma propiedad

Base de venta. $ 2.120 moneda nacional, al contado.

Condiciones: 8 o|o como seña y a cuenta de precio y 2 o|o de comisión. — Buenos Aires, agosto 3 de 1917— 1917. — Juan E. Pagano, secretario.
4|744 v. sept 23

Otto Semmelhaack

JUDICIAL. EN FLORES. — EL SABADO 29 de septiembre, a las 3 p. m., sobre la misma propiedad. Terreno en la calle Segunda Lobos (hoy General José María Bustillo), número 3355, compuesto de 8.66 metros de frente por 31.19 metros de fondo. Superficie total: 270.10.54 metros cuadrados. Linderos: por el frente S. E. calle General José María Bustillo; contrafrente N. O., lote número 10, costado N. E. lote 24 y parte del 11 por su otro costado; al S. E., lote 26 y parte del 9, todos de la misma manzana, de acuerdo con el siguiente edicto:

Por disposición del señor juez de primera instancia en lo civil, doctor Uladislao F. Padilla, secretaría del doctor Dámaso E. Palacio, en los autos TROPIANO DON RAFAEL SU CONCURSO, se ha nombrado al martillero público don Otto Semmelhaack para que proceda a la venta en remate público de un terreno en la calle Segunda Lobos número 3355, entre San Ramón y Quirno, debiéndose publicar edictos por quince días en los diarios "Boletín Judicial" y LA EPOCA, sacándose con la base de las dos terceras partes de la tasación, o sean un mil quinientos veintidós pesos con treinta centavos moneda nacional de c. l. ($ 1.522.30). El martillero queda autorizado para cobrar del que resulte comprador, el 8 o|o de seña y 2 o|o de comisión. — Buenos Aires, agosto 20 de 1917. — Dámaso E. Palacio, secretario.
4|895vsep 28

PROFESIONALES

ABOGADOS

Estudio de los doctores
José María Sáenz Valiente y Andrés Ferreyra
Abogados
Lavalle 1312 — U. T. 4240 Libertad

Dr. Vicente C. Gallo
Estudio: Avenida de Mayo 1411
U. T. 665 (Libertad)

Dr. Fernando Saguier
Estudio: Florida 440
U. T. 6087 (Avenida)

Dr. Hipólito Leys
Estudio: Lavalle 930. U. T. 3008 L.

Dr. Domingo E. Salaberry
Defensa 188

Dr. Pedro A. Fox
Estudio: B. Mitre 754

D. Leonardo Pereyra Iraola
Estudio: Florida 880. U. T. 1201 (Avenida); Esmeralda 1212, U. T. 1521 (Juncal).

Dr. Antonio Borda Roca
Abogano
Estudio: Corrientes 1455. U. T. 5877 (Libertad).

MEDICOS

ANALISIS — LABORATORIO Y FARMACIA — Abierto Día y Noche
SUIPACHA 477 — U. T. 316, Libertad — DOCTORES **NELSON**

Dr. E. C. FIGUEROA

ENFERMEDADES DEL ESTOMAGO E INTESTINOS, TRATAMIENTO RADICAL DE LAS HEMORROIDES SIN OPERACION CRUENTA-NO DOLOROSA; SANTA FE 1273, de 4 á 6.

Dr. PACIFICO DIAZ
Especialista en enfermedades de la piel, del Hospital de Niños y del Militar. Bartolomé Mitre 1342, de 2 a 5 p. m.

Dr. Luis I. Fuentes
Nariz, garganta y oídos. Médico del hospital Clínicas. Ex médico interno del hospital T. Alvear. Consultas de 3 a 5.— Maipú 377. Unión Telefónica 934 (Avenida).

Dr. Carlos F. Roldán Vergés
Garganta, nariz y oídos
Médico del servicio de la especialidad en el hospital Durand. Consultas de 4 a 6. Viamonte 927.

Dr. Enrique E. Manson
Médico del Hospital Rivadavia. Señoras, Partos y Cirugía abdominal. — Consulta de 2 a 4 Montevideo 927.— Director del Sanatorio Althabe, Crispo y Manson de la calle Estados Unidos 1038.

INGENIEROS

Ciriaco E. Romero
Fundador y dirigente de la Liga de Obreros Radicales. Delgado 1026. Buenos Aires.

CONVOCATORIAS

BANCO FRANCES DEL RIO DE LA PLATA. — Reconquista 157. — Asamblea General Extraordinaria del 19 de septiembre de 1917. — El Consejo de Administración avisa a los señores accionistas, que no habiéndose depositado el número suficiente de acciones, para que se verifique el 7 de septiembre de 1917, la Asamblea General Extraordinaria, queda ésta postergada para el 19 de septiembre de 1917, a las 4 de la tarde, en el local del Banco, Reconquista 157, con la siguiente

ORDEN DEL DIA:

1.o Modificación del art. 31 de los Estatutos.

2.o Designación de dos accionistas para aprobar y firmar el acta de la asamblea.

Los señores accionistas que deseen asistir a la asamblea o hacerse representar en ella, deberán depositar sus acciones o el recibo de depósito exigido por el art. 26 de los Estatutos del Banco Francés del Río de la Plata en Buenos Aires, o en sus sucursales, hasta el 15 de septiembre inclusive.

Nota: A publicar desde el 4 de septiembre hasta el día 19 de septiembre inclusive.
4|233 v. Sept. 19.

LUIS MAGNASCO & Cía. Ltda. — Se cita a los señores accionistas de acuerdo con el artículo 20 de los Estatutos, a la asamblea general ordinaria que tendrá lugar el día 22 de septiembre del corriente año, a las 4 p. m., en la calle San José número 1648, para tratar la siguiente

ORDEN DEL DIA.

1.o Memoria y Balance correspondiente al 4.o ejercicio, terminado el 31 de julio de 1917.

2.o Acordar el reparto de las utilidades.

3.o Elección de tres directores titulares en reemplazo de los señores Luis A. Magnasco, Oduardo Cantarelli y Prospero Magnasco que terminan su mandato.

4.o Elección de tres directores suplentes.

5.o Elección de síndico y síndico suplente.

6.o Designación de dos accionistas para firmar el acta de la asamblea, de acuerdo con el artículo 30 de los Estatutos de la sociedad.

Para tener representación en la asamblea, los señores accionistas deberán depositar sus acciones en la caja de la sociedad, por lo menos con tres días de anticipación al fijado para la asamblea, según lo expresa el artículo 24 de los Estatutos.

Buenos Aires, septiembre 1 de 1917.— El Directorio.

SOCIEDAD ANONIMA ESTANCIA Y COLONIAS Trenel — Convocatoria. — De acuerdo con el artículo 25 de los Estatutos de esta Sociedad, se convoca a los señores Accionistas a la Undécima Asamblea General Ordinaria, que tendrá lugar el día 19 de septiembre a las 3.30 p. m., en la calle Sarmiento 459 1er. piso, escritorio número 7, a objeto de tratar la siguiente

ORDEN DEL DIA

1.o—Consideración de la Memoria y Balance General correspondiente al ejercicio terminado el 30 de junio de 1917 e Informe del Síndico.

2.o.—Resolver la propuesta de dividendo a repartir.

3.o—Elección de tres Directores titulares por tres años en reemplazo de los que cesan en su mandato, y de otro por dos años por renuncia del director señor Federico Devoto, así como elección de un Director suplente por tres años.

4.o.—Elección del Síndico por un año.

5.o.—Aprobación del acta de la misma Asamblea.

De conformidad con lo que establece el artículo 29 de los Estatutos, los Señores accionistas que deseen tener representación en la Asamblea, deberán depositar sus acciones en la Administración de la Sociedad, antes del 15 de septiembre de 1917. — El Directorio. —Buenos Aires, Agosto de 1917.
4 641vsep.17

SOCIEDAD ANONIMA "COMPAÑIA DE TIERRAS Maldonado". — Por resolución del Directorio, se convoca a los señores accionistas a una asamblea general extraordinaria que tendrá lugar el día 21 de septiembre de 1917, a las 11 de la mañana, en el domicilio social, calle 25 de Mayo número 195, para tratar la siguiente

ORDEN DEL DIA:

Tomar en consideración la renuncia de uno de los directores y elección de otro en su reemplazo.

Buenos Aires, agosto 13 de 1917. — El directorio. — F. W. Nicholson.
4 639 v. Sept. 17.

EMPRESA ELECTRICA "9 DE JULIO". — Sociedad Anónima. — Por disposición del directorio y de acuerdo con lo dispuesto en el artículo 28 de los Estatutos Sociales se convoca a los señores accionistas a la 4.a asamblea general ordinaria que tendrá lugar el 25 de septiembre a las 11 a. m., en el local de la compañía, calle Esmeralda número 188, para tratar la siguiente

ORDEN DEL DIA:

1.o Lectura y aprobación de la Memoria y Balance, correspondientes al 4.o ejercicio terminado el 30 de junio de 1917, con informe del síndico.

2.o Distribución de las utilidades del 4.o ejercicio.

3.o Elección de dos directores titulares por dos años.

4.o Elección de un director suplente por dos años.

5.o Elección de un síndico titular y un síndico suplente.

6.o Designación de dos accionistas para aprobar y firmar el acta de ésta asamblea.

Para obtener el boleto de entrada a la asamblea, es necesario depositar las acciones o los certificados que acrediten la propiedad de las mismas en la oficina de la Compañía, calle Esmeralda número 188, hasta tres días antes de la fecha fijada para la asamblea.

Buenos Aires, septiembre de 1917. — El Directorio. 4 701 v. Sept. 26.

ASOCIACION AMIGOS DE LA EDUCACION. — Asamblea ordinaria. — Cumpliendo lo dispuesto en los Estatutos, se convoca por segunda vez a los socios a la asamblea ordinaria que tendrá lugar el 29 del corriente mes, a las 9 p. m., en la escuela Presidente Roca, calle Libertad 581, para tratar la siguiente

ORDEN DEL DIA:

1.o Consideración de la Memoria y estado financiero de la Asociación, por el año terminado.

2.o Elección de 10 miembros de la Comisión Directiva, en reemplazo de igual número que ha terminado y termina su período.

3.o Elección de un síndico.

4.o Designación de socios para redactar aprobar y firmar el acta.

Nota: Para tener derecho al voto, es necesario retirar de secretaría la tarjeta de entrada hasta dos días antes del fijado para la asamblea.

Buenos Aires, septiembre 17 de 1917.— La comisión. 4 940 v. Sept. 17.

BANCOS

BANCO HOLANDES
DE LA AMERICA DEL SUD

Bmé. Mitre 300, esq. 25 de Mayo
Buenos Aires
Casa Matriz: AMSTERDAM
Sucursales: RIO DE JANEIRO, Rua Candelaria 21
SANTOS, Rua 15 de Novembre 157
Agencia N.o 1, Corrientes 1900 esquina Río Bamba.
Agencia N.o 2, Berisso (Provincia de Buenos Aires).

	Florines
Capital autorizado. .	25.000.000
Id. emitido y realizado.	14.000.000
Fondos de reserva. .	1.865.000

Realiza toda operación bancaria. Corresponsales en todas las ciudades importantes del mundo.

THE NATIONAL CITY BANK OF NEW York. — Fundado en 1812. — Sucursal en Buenos Aires: San Martín 84.
Capital y sobrante. $ 67.000.000 oro
Total de recursos. " 600 000.000 "
Se abonan intereses á razón de 4 o|o anual en Caja de Ahorros, admitiéndose depósitos desde diez pesos en adelante.
Se abonan intereses á razón de 1 o|o anual sobre depósito en cuenta corriente.
Se conceden tipos especiales sobre depósitos á plazo fijo. Solicitamos la cuenta de Vd. Transferencias telegráficas. Créditos comerciales. Giros sobre el exterior. Cartas de crédito.

Banco Francés del Río de La Plata

RECONQUISTA 157

Administración de propiedades

Se ocupa también de la colocación de dinero en HIPOTECAS por cuenta de sus clientes, y de la cobranza de los intereses hipotecarios.

Esta oficina se ocupa muy especialmente de la administración de propiedades, cobra los alquileres o arriendos, alquila las casas y paga los impuestos por cuenta de los propietarios. Cobra las pensiones y las rentas, enviando su importe a los interesados.

EDICTOS JUDICIALES

Por disposición del señor juez de comercio de la Capital Federal, doctor Eduardo M. Naón, secretaría del doctor D. González Gowland, se cita, llama y emplaza por el término de quince días, al señor JOSE GUILLERMO TUR, para que dentro de dicho término, comparezca a estar a derecho y tomar la intervención que le corresponde en el juicio que le sigue la Sociedad Anónima Caja de Crédito Hipotecario, sobre cobro de ciento noventa y siete mil setecientos veinte y siete pesos con veinte y siete centavos, moneda nacional de curso legal, bajo apercibimiento de nombrársele al señor defensor de ausentes, para que lo represente en éste juicio, si no compareciere.
Buenos Aires, 7 de septiembre de 1917. — D. González Gowland, secretario.
4.740 v. Sept. 24.

Por disposición del señor juez de primera instancia en lo Civil de la Capital de la República, doctor don Uladislao F. Padilla, se cita y emplaza por el término de treinta días, a contar desde la primera publicación del presente, a todos los que se consideren con derecho a los bienes dejados por fallecimiento de doña MAGDALENA URTA o URTES o UTA o ASTA o HUERTA o URTA de BARRILE o BARRILES, ya sean como herederos o acreedores para que dentro de dicho término, comparezcan por ante su juzgado y secretaría del que suscribe, a deducir sus acciones en forma, bajo apercibimiento de lo que hubiere lugar por derecho.
Buenos Aires, septiembre 5 de 1917.— Ricardo Bollini, secretario.
4|712 v. Octubre 5.

Por disposición del señor juez de primera instancia en lo civil de la Capital de la República, doctor don Arturo Seeber, se cita y emplaza por el término de treinta días a contar desde la primera publicación del presente, a todos los que se consideren con derecho a los bienes dejados por fallecimiento de don ANTONIO MILANO, ya sean como herederos o acreedores, para que dentro de dicho término comparezcan por ante su juzgado y secretaría del que suscribe, a deducir sus acciones en forma, bajo apercibimiento de lo que hubiere lugar por derecho.
Buenos Aires, agosto 21 de 1917. — Rafael Caputo, secretario.
4,599 v. Sept. 27.

Por disposición del señor juez de primera instancia en lo civil de la Capital de la República, doctor don Arturo Seeber, se cita y emplaza por el término de treinta días a contar desde la primera publicación del presente, a todos los que se consideren con derecho a los bienes dejados por fallecimiento de don LUIS GASPAROTTI o LAFAROTTI, ya sean como herederos o acreedores, para que dentro de dicho término, comparezcan por ante su juzgado y secretaría del que suscribe a deducir sus acciones en forma, bajo apercibimiento de lo que hubiere lugar por derecho.
Buenos Aires, agosto 13 de 1917. — Rafael Caputo, secretario.
4.690 v. Sept. 27.

Por disposición del señor juez de primera instancia en lo civil de la Capital de la República, doctor don Pedro V. Meléndez, se cita, llama y emplaza por el término de treinta días, contados desde la primera publicación del presente, a todos los que se consideren con derecho a los bienes dejados por don EUGENIO KRON, ya sean como herederos o acreedores, para que, dentro de dicho término, comparezcan a deducir sus acciones en forma, por ante su juzgado y secretaría del que suscribe, bajo apercibimiento de lo que hubiere lugar por derecho.
Buenos Aires, de 1917. — José C. [illegible] guens, secretario. 4.644 v. Sept. 24.

Por disposición del señor juez de primera instancia en lo civil de la Capital Federal, doctor don César A. Campos, se cita, llama y emplaza por el término de treinta días a contar desde la primera publicación del presente, a todos los que se consideren con derecho a los bienes dejados por fallecimiento de don VICENTE VIACABA, ya sean como herederos o acreedores, para que dentro de dicho término comparezcan por ante su juzgado y secretaría del que suscribe, a deducir sus acciones en forma, bajo apercibimiento de lo que hubiere lugar por derecho.
Buenos Aires, julio 23 de 1917. — Gabriel Fernández, secretario.
4.680 v. Oct. 3.

Por disposición del señor juez de primera instancia en lo Civil de la Capital de la República, doctor don Arturo Seeber se cita y emplaza por el término de treinta días a contar desde la primera publicación del presente, a todos los que se consideren con derecho a los bienes dejados por fallecimiento de doña SARA DE PAOLI o SARA MARIA DE PAOLI y CIRELLI, ya sean como herederos o acreedores, para que dentro de dicho término, comparezcan por ante su juzgado y secretaría del que suscribe, a deducir sus acciones en forma, bajo apercibimiento de lo que hubiere lugar por derecho.
Buenos Aires, septiembre 1 de 1917. — Héctor Depietri, secretario.
4|678 v. Oct. 3.

El señor juez de primera instancia en lo civil de la Capital de la República, doctor don M. Mackinlay Zapiola, ha dispuesto se cite, llame y emplace por el término de treinta días, contados desde la primera publicación del presente, a todos los que se consideren con derecho a los bienes dejados por doña MARIA MOURA de COSTAS, ya sean como herederos o acreedores, para que dentro de dicho término comparezcan a deducir sus acciones en forma, por ante su juzgado y secretaría del que suscribe, bajo apercibimiento de lo que hubiere lugar por derecho.
Buenos Aires, septiembre 4 de 1917. — Eduardo Rojas, secretario.
4.702 v. Octubre 4.

Por disposición del señor juez de primera instancia en lo Civil de la Capital de la República, doctor don Roberto Repetto, se hace saber por el término de quince días, a contar desde la primera publicación del presente, a los acreedores del concurso formado a don JOSE C. CUETO, que se ha señalado la audiencia del día veintiocho del mes de septiembre a las dos p. m., a efecto de que tenga lugar la junta de verificación de créditos, previniéndose a los que dejasen de concurrir, que se adhieren a las resoluciones tomadas por la mayoría de los comparecientes.
Buenos Aires, agosto veinticinco de 1917 — F. D. Quesada, secretario.
4|711 v. Sept. 21.

El señor juez de primera instancia en lo civil de la Capital de la República, doctor don César A. Campos, ha dispuesto se cite llame y emplace por el término de treinta días contados desde la primera publicación del presente, a todos los que se consideren con derecho a los bienes dejados por don AGUSTIN o AGUSTIN DANIEL GIORDANO, ya sean como herederos o acreedores, para que dentro de dicho término comparezcan a deducir sus acciones en forma, por ante su juzgado y secretaría del que suscribe, bajo apercibimiento de lo que hubiere lugar por derecho.
Buenos Aires, 30 de julio de 1917. — Gabriel Fernández, secretario.
4,532 v. Sept. 22.

Por disposición del señor juez de primera instancia en lo civil de la Capital Federal, doctor don César A. Campos, se cita, llama y emplaza por el término de treinta días a contar desde la primera publicación del presente, a todos los que se consideren con derecho a los bienes dejados por fallecimiento de doña VICTORINA BAZERQUE de LEBERAT, ya sean como herederos o acreedores, para que dentro de dicho término, comparezcan por ante su juzgado y secretaría del que suscribe, a deducir sus acciones en forma bajo apercibimiento de lo que hubiere lugar por derecho.
Buenos Aires, 23 de agosto de 1917. — Julio E. Padilla, secretario.
4.550 v. Sept. 23.

El señor juez de primera instancia en lo civil de la Capital de la República, doctor don Fernando Colombres, ha dispuesto se cite, llame y emplace por el término de treinta días contados desde la primera publicación del presente, a todos los que se consideren con derecho a los bienes dejados por doña DONATA MASTRONARDI de SANTARELLI, ya sean como herederos o acreedores, para que dentro de dicho término comparezcan a deducir sus acciones en forma por ante su juzgado y secretaría del que suscribe, bajo apercibimiento de lo que hubiere lugar por derecho.
Buenos Aires, agosto 22 de 1917. — Manuel C. Olmos, secretario.
4,518 v. Sept. 23.

Por disposición del señor juez de primera instancia en lo Civil de la Capital de la República, doctor don Arturo Seeber, se cita y emplaza por el término de treinta días, a contar desde la primera publicación del presente, a todos los que se consideren con derecho a los bienes dejados por fallecimiento de doña FELISA POSTIGLIONI de ABOMORATO, ya sean como herederos o acreedores, para que dentro de dicho término, comparezcan por ante su juzgado y secretaría del que suscribe, a deducir sus acciones en forma bajo apercibimiento de lo que hubiere lugar por derecho.
Buenos Aires, agosto 29 de 1917.—Juan M. Cabrera, secretario.
4,567 v. Sept. 24.

Por disposición del señor juez de comercio de la Capital, doctor Alberto Estrada, se cita, llama y emplaza por el término de quince días, a contar desde la primera publicación del presente edicto a don ANGEL E. CASTELLO, para que comparezca dentro de dicho término ante éste juzgado y secretaría del autorizante, a practicar el reconocimiento de las firmas que suscriben los documentos de fs. una y dos, por valor de quince mil pesos moneda nacional, en el juicio que por cobro de pesos le ha iniciado el señor González y Vázquez Andrés, bajo apercibimiento de dárselas por reconocidas en su rebeldía, si no compareciere; al mismo tiempo, se le cita para que comparezca a tomar la intervención que le corresponde en éste juicio, bajo apercibimiento de nombrarle defensor que lo represente en su rebeldía.
Buenos Aires, septiembre 7 de 1917. — Alberto F. Jordán, secretario.
4|757 v. Sept. 25.

Por disposición del señor juez de primera instancia en lo civil de la Capital de la República, doctor don Uladislao F. Padilla, se cita y emplaza por el término de treinta días, a contar desde la primera publicación del presente, a todos los que se consideren con derecho a los bienes dejados por fallecimiento de don AMBROSIO BIMOLDI, ya sean como herederos o acreedores, para que dentro de dicho término, comparezcan por ante su juzgado y secretaría del que suscribe, a deducir sus acciones en forma, bajo apercibimiento de lo que hubiere lugar por derecho.
Buenos Aires, septiembre 5 de 1917. — Ricardo Bollini secretario.
4.756 v. Oct. 10.

Por disposición del señor juez de primera instancia en lo civil de la Capital Federal, doctor Fernando Klappenbach, se cita, llama y emplaza por el término de treinta días a contar desde la primera publicación del presente, a todos los que se consideren con derecho a los bienes dejados por fallecimiento de doña EMILIA GAYOSO de PEREYRA, ya sean como herederos o acreedores, para que dentro de dicho término, comparezcan por ante su juzgado y secretaría del que suscribe a deducir sus acciones en forma, bajo apercibimiento de lo que hubiere lugar por derecho.
Buenos Aires, 8 de septiembre de 1917. — Carlos Schatz, secretario.
4.882 v. Oct. 12.

Por disposición del señor juez en lo civil doctor Arturo Seeber, se hace saber, a los acreedores del concurso civil de los señores JUAN N. y SANTIAGO REBAGLIATI, que se ha designado la audiencia del día 1 de octubre a las 2 p. m., para que tenga lugar la junta de verificación de créditos, previniéndoles a los acreedores que la junta tendrá lugar con los que asistiesen y se entenderá que los inasistentes se adhieren a las resoluciones que se tomen por la mayoría de los acreedores comparecientes.
Buenos Aires, septiembre 11 de 1917. — Carlos M. Fraguciro, secretario.
4.907 v. Sept. 29.

Por disposición del señor juez de 1.a instancia en lo civil de la capital de la república doctor don Arturo Seeber, se cita y emplaza por el término de treinta días a contar desde la primera publicación del presente a todos los que se consideren con derecho a los bienes dejados por fallecimiento de doña HERMINIA BERGAMASCHI DE ROMANO, ya sean como herederos o acreedores, para que dentro de dicho término, comparezcan por ante su juzgado y secretaría del que suscribe, a deducir sus acciones en forma, bajo apercibimiento de lo que hubiere lugar por derecho. — Buenos Aires, Agosto 25 de 1917. — Francisco Castellanos hijo, secretario.
4.926 v. oct. 15

El señor juez de comercio de la Capital Federal, doctor Juan B. Estrada, ha dispuesto se haga saber a los acreedores del concurso formado a los señores JOSE COHEN y HERMANO, que se encuentra de manifiesto en secretaría y por el término de ocho días, y a los efectos del artículo 119 de la ley de quiebras, el estado de distribución de fondos presentado por el síndico liquidador.
Buenos Aires, septiembre 10 de 1917.— Martín J. Castiarena, secretario.
4.941 v. Sept. 24.

LICITACIONES

Consejo Nacional de Educación

LICITACION

Llámase a licitación pública para la ejecución de las obras de reparación que requieren los edificios escolares de la capital y que a continuación se indican, en la siguiente forma:

Para el 25 de septiembre:

1.a licitación, 2 p. m. — Santa Fe 5039, pesos m n 32 913 99; Zapata 449, 21.474 02; Loreto 3050 18.555.88. Total: 72.943.89 pesos.

2.a licitación, 3 p. m. — Echeverría 2187, pesos m n. 5.607 32; Cuba 2051, 10.854.47; Cramer 2136 2.735.85; Cabildo 3625, 5.166.29. Total: 24.363.93 pesos.

Para el 27 de septiembre:

1.a licitación, 2 p. m. — Libertad 1312, 23.254.56 pesos. Total, pesos 23.254 56.

2.a licitación, 3 p. m. — Belgrano 1746, 13.321.85 pesos; Sáenz Peña 463, 11.386.20 pesos. Total: pesos 24.708.05.

3.a licitación, 4 p. m. — Méjico 1629, 33.015.06 pesos. Total, pesos 33.015.06.

4.a licitación, 5 p. m. —Tacuarí 567, 5.771.00 pesos; Independencia 758, 1.532 00; Chile 1665, pesos 18.017 15; Sáenz Peña 1215, 6.239.00. Total: 31.509.15 pesos

Para el 2 de octubre:

1.a licitación, 2 p. m. — San Juan 2261, San Juan 2277, Rioja 850, Pichincha 1873, pesos 17.100.00 Total: 17 100 00 pesos.

2.a licitación, 3 p m. — Pringles 263, 3 500 39 pesos; Quintino Bocayuva 620, 2 603 00; Boedo Nro. 657 629 10; Caracas 10, 11.318.65. Total: 17.451.14 pesos.

3.a licitación, 4 p. m. — Carabobo 4019, 15.365 43 pesos; Caveanna 1131, 2.611.73. Total: 17.977.16 pesos

De acuerdo con los presupuestos y pliegos de condiciones que podrán consultar los interesados en la Dirección General de Arquitectura de la Repartición (Rodríguez Peña 935) todos los días hábiles, de 12 a 6 p. m.

La apertura de las propuestas que deberán ser presentadas escritas a máquina, por duplicado, de acuerdo en un todo con lo establecido en las Leyes de Sellos, Contabilidad y Obras Públicas, tendrá lugar en las fechas y horas expresadas.

El secretario general.
4 611 v.Oct.1

Obras Sanitarias de la Nación

Se llama a licitación para el suministro de (4805) cuatro mil ochocientas toneladas métricas de leña para la maquinaria de Santa Fe, de acuerdo en un todo con el pliego de condiciones que los interesados pueden consultar en la dirección técnica calle Charcas 1840-60, los días hábiles de 1 a 5 de la tarde y en las oficinas de la inspección en la ciudad de Santa Fe.

Las propuestas deberán presentarse en la secretaría del directorio de las obras sanitarias de la nación, calle Charcas 1840, y serán abiertas el 12 de octubre próximo, a las 4 de la tarde en presencia de los interesados que concurran al acto.—Buenos Aires septiembre 8 de 1917.—José I. Geñi secretario. 4|749 v. sep 18

MINISTERIO DE MARINA

DIRECCION GENERAL ADMINISTRATIVA

Paseo Colón y Brasil

Llámase a presentación de propuestas para las 2 p. m. del día 18 del corriente para la venta del ex pontón "La Argentina". Base de venta, $ m|n. 1.000. Por toda clase de datos, ocurrir a la división compras. 4 905-v. sept. 17.

DIRECCION GENERAL DE IRRIGACION

LICITACION

Llámase a licitación pública para el suministro de aceros, bronce, cadena de hierro, caños de goma, cobre, correa, guarniciones, hierro (ángulo, cuadrado, redondo, planchuela), puntas de París, tornillos y zinc en chapa.

Las condiciones pueden consultarse en la oficina de compras, calle Belgrano 124, primer piso, y las propuestas se abrirán el día 15 de octubre, a las tres y media de la tarde, en presencia de los interesados que concurran.

Buenos Aires. 15 de septiembre de 1917. — **El director general.**
4|909-v. oct. 15.

MINISTERIO DE MARINA

DIRECCION GENERAL ADMINISTRATIVA

Paseo Colón y Brasil

Llámase a presentación de propuestas hasta las 2 p. m. del día 16 de octubre próximo para la venta de artículos de rezagos (ropa usada, coys, velas, toldos, banderas, botas, borceguíes, recortes de telas, etcétera). Para pliegos de condiciones y demás datos, ocurrir a la división compras.
4 904-v. sept. 29.

COMPAÑIA GENERAL DE FERROCARRILES EN LA PROVINCIA DE BUENOS AIRES.

Se llama a licitación pública para la provisión de 65 toneladas de aceite para la fabricación de gas, por entregas mensuales proporcionales durante el año 1918.

Datos en la oficina del jefe de los almacenes generales, calles Luna y Puentecito, de 9 a 11 a. m.

Propuestas dirigidas al señor director general, Avenida Vélez Sársfield esquina Suárez, bajo sobre cerrado y lacrado que lleve la mención: PROPUESTA ACEITE PARA GAS, para el día 25 del corriente, antes de las 3 p. m., día y hora en que se abrirán las propuestas en un local de la secretaría de la dirección general.
4 510-v. sept. 17.

Departamento General de Policía

AVISO DE LICITACION

Llámase a licitación pública por el término de treinta días, a contar desde la fecha del presente aviso, para la provisión de uniformes de verano a este Departamento, con destino a las comisarías de sección, suburbios, Cuerpo de Bomberos, Gendarmería volante y Escuadrón de seguridad.

Las propuestas serán presentadas a Comisaría de Ordenes en sobre cerrado y lacrado y en papel sellado provincial de cinco pesos, donde se abrirán el día 12 de octubre próximo, a horas 4 p. m., en presencia de los interesados que concurran.

El detalle de los uniformes a proveerse y el pliego de condiciones se encuentran en esta oficina a disposición de los que deseen conocerlo.

Tucumán, septiembre 12 de 1917.
Angel M. Esteves,
Comisario de órdenes.
4 915-v. oct. 12.

MUNICIPALIDAD DE LA PLATA

(LICITACION)

PARA CONTRATAR LA OBRA DE MANO DEL CAMINO AFIRMADO A BERISSO.

Por disposición del señor comisionado de la intervención nacional, llámase a licitación en pliego cerrado y en el sello correspondiente, para contratar la obra de mano del camino afirmado a Berisso.

El acto tendrá lugar en el despacho del señor comisionado el día martes 18 del corriente, a las 4 de la tarde, y hasta esa fecha pueden los interesados consultar en esta oficina el pliego de condiciones y demás antecedentes.—Septiembre 1.o de 1917.— José García Cortina, secretario.
4|660 v. sep. 17

MUNICIPALIDAD DE LA PLATA

Licitación para la construcción de 14164 metros cuadrados y 35 decímetros de macadam.

Por disposición del señor comisionado de la intervención nacional, llámase a licitación por segunda vez en pliego cerrado y en el sello correspondiente para la construcción de catorce mil ciento sesenta y cuatro metros treinta y cinco decímetros de macadam en la avenida 44, desde la calle No. 127 hasta la estación Angel Etcheverry del F. C. Provincial al Meridiano V.

El acto tendrá lugar en el despacho del señor comisionado el día 1o. de octubre próximo a las 4 p. m., y hasta esa fecha pueden los interesados consultar en esta oficina el pliego de condiciones y demás antecedentes. — Septiembre 14 de 1917. José García Cortina, secretario.
4|930 v. st. 30.

Intendencia Municipal de la Capital

Cementerio del Norte

Se avisa a las personas que tengan restos depositados en el sepulcro construído en la sepultura 5a., tablón 220 de la sección Enterratorio General del Cementerio del Norte, que en el plazo de treinta días, a contar de la primera publicación de este aviso, deben presentarse a retirarlos pues en caso contrario serán depositados en el Osario General, a fin de disponer del terreno de que se trata, por haber sido solicitado en compra.

El secretario.
4 606 v sep 27

Citación a los propietarios

En cumplimiento del art. 10 de la Ley de Pavimentación 7091 y del 1.o de su Ordenanza Reglamentaria, se cita a los propietarios de la Avenida Campana entre Curapaligüe y Carabobo, cuyo afirmado va a construirse, en virtud de la licitación pública aprobada por Exp. 27591-L.917 (Constructor: P. Cattaneo), para que comparezcan a la inspección de Catastro del Departamento de Obras Públicas (Avenida de Mayo número 525 4.o piso), a fin de que presten su conformidad con la extensión, forma y límites asignados a sus respectivos inmuebles.

Fíjase para tal efecto, el plazo improrrogable de quince días a contar de la fecha.

Una vez expirado éste, y durante los quince días subsiguientes, podrán hacerse las reclamaciones referentes al prorrateo del costo de la obra, ante la Inspección General de Calzadas (Avenida de Mayo número 525, 3er. piso), cuya dependencia tendrá a disposición de los contribuyentes las planillas de liquidación.

La falta de presentación dentro de los términos citados, dará por consentidas y conformes las referidas operaciones, y anulará cualquier reclamación que en lo sucesivo se interponga.

Buenos Aires, 6 de septiembre de 1917 —El Secretario. 4|707v St 29

Licitación para la provisión de huevos y conejos—

Llámase a licitación para la provisión de huevos y conejos durante el cuarto trimestre del corriente año, con destino a las casas de socorro y hospitales municipales y Laboratorio Pasteur. Tendrá lugar el día 19 del actual a las 3 p. m. El pliego de condiciones puede consultarse en la Oficina de Licitaciones. — Buenos Aires, septiembre de 1917
4 746 v. sept. 18

Licitación para la provisión de forros, hebillas, botones, broches, etc.

Llámase a [illegible] el día 25 de [illegible] para la provisión de géneros, forros, hebillas, botones, broches, etc., necesarios para la confección de uniformes de verano, con destino al personal de la administración municipal, de acuerdo con el pliego de condiciones existente en la Oficina de Licitaciones, donde podrá consultarse, expediente No. 53.087-A-917. — Septiembre 15 de 1917. — El Secretario. 4 911 v. st. 23

ESPECTACULOS

TEATROS

COLON. — Concesionarios: F. Da Rosa y W. Mocchi. — Gran temporada de bailes rusos. — [illegible] Lydia Lopokova y Nijinsky. — Director de orquesta, maestro Ernest Ansermet. — Hoy a las 9 p. m., función extraordinaria popularísima: Les Papillons, Carnaval, El príncipe Igor, Scheherazade. Mañana, segunda función de abono a turno par.

ODEON. — Compañía dramática francesa, dirigida por el actor M. André Brulé. — Hoy a las 9 p. m., [illegible]. La pieza en tres actes [illegible].

COLISEO. — Compañía italiana de operetas Scognamiglio-Caramba. — Director artístico, [illegible]. — Hoy a las 9 p. m., La Regina [illegible].

VICTORIA. — Compañía [illegible] de Manuel Díaz de la Haza. — La comedia en cuatro actos Monsieur [illegible].

SAN MARTIN. — [illegible] de Aurora Gaffinet. La Goya y Teresita Gaffinet. La Gioconda. — Compañía [illegible] de Arsenio Perdiguero. — Hoy a las 3.30 p. m. inauguración de la serie vermouth: Los encantos del hogar. La [illegible] y La novia. — [illegible] Las Madres. [illegible] La Gioconda y La Goya.

APOLO. — Hoy a las 9 p. m.: [illegible] Instituto Internacional de Señoritas; Canciones, estilos y couplets por [illegible].

ARGENTINO. — Una presentación; El patio de los amores.

NUEVO. — El bastón de Capriano. Con las alas rotas.

NACIONAL. — Stud La Pampa; Tiempos viejos; Buenos Aires en cine; Tonadillas por la Goya. Imperio y Sasá.

MARCONI. — Mañana a las 8.45 p. m.: Festival artístico en honor y beneficio del barítono señor Carlos Carrera, con la ópera Faust.

MARCONI. — Compañía italiana de operetas Clara Weiss. — Director artístico Pietro Marosci. — Próximamente debut. — Precios populares.

BUENOS AIRES. — S. E. Don Agenor. Saladillo. San Juan Degollado. El café de [illegible].

AVENIDA. — De España al cielo. Los cadetes de la reina. Las morenas y las rubias.

COMEDIA. — De sangre roja; Bronces y porcelanas. (Estreno) [illegible].

MAYO. — Hoy a las 3 y a las 8.45 p. m.: Luisa Vila, Mercedes Alfonso, Julián [illegible].

EXCELSIOR. — Camino abierto. Estreno de la tercera obra del concurso. [illegible] el copetín.

TEATRO DE VERANO. — La novia de Floripondio.

OLIMPO. — Con las alas rotas.

VARIEDADES Y CIRCOS

CASINO. — Compañía de variedades y atracciones. — A las 8.30: Función extraordinaria de beneficio, destinando su importe a la construcción del Panteón de la policía y bomberos de la capital. Con el concurso de los artistas Florencio Parravicini, Negri-Appiani, Gardel-Razzano, Exito de Harcourt, El hombre que crece, Musichall de monos, Eva de Lys, Niska, Otto Viola.

ROYAL THEATRE. — Compañía nacional de operetas y revistas Bavoi Herrera. — La señorita de los pantalones; Afrodita o la cortesana de Alejandría. Ali-Benjuí.

HIPPODROME. — Compañía circo cómico y de variedades. — Variado programa tomando parte todos los artistas. Don Toribio y Mr. Rolly en sus saltos diabólicos. Nuevas atracciones.

LUNA PARK (Corrientes y Cerrito). — Romerías españolas por el Orfeón Gallego. El domingo 23 de septiembre. Tarde y noche: Concurso de jotas y muñeiras, premios en metálico. Grandes atracciones y teatro con buenos números de variedades. Entrada, mayores 0.50; menores, 0.30.

PALAIS DE GLACE. — Paseo de la Recoleta. — Patinaje sobre hielo. Abierto todos los días. — Hoy de 9.30 a 12; tarde: de 3 a 7.30; noche: los jueves sábados y domingos, de 9 a 11.30. Entrada, 1 $, con patines gratis. Tarde de moda, martes jueves y sábados. Entrada [illegible].

PABELLON DE LAS ROSAS (Avenida Alvear y Bustamante). — Grandes romerías españolas, organizadas por la Asociación Española de Socorros Mutuos. Los domingos 23 y 30 de septiembre, a las 2 de la tarde. Entrada, 1 peso. Niños, 0.30 centavos con derecho a la función del teatro y otras diversiones.

ESMERALDA (Esmeralda 453). — Función todos los días, tarde y noche. Variado programa. Orquesta dirigida por el maestro H. Manfredi.

SKATING RING LAS ROSAS (Avenida Alvear y Bustamante). — Patinaje sobre ruedas. — Tres secciones diarias: Hoy de 9 a 12, tarde, de 3 a 5.30 y noche, de 9 a 12. Días de moda, domingos y feriados de tarde, y martes y viernes de noche. Lecciones gratis. Grandes concursos. — Entrada pesos 0.50.

EXCURSIONES. — Viajes de recreo a las islas del Delta, con el vapor Rivadavia, exclusivamente para excursiones.

ELECTRA (Galería General Güemes). — Variado programa con grandes estrenos y números de variedades, todos los días, tarde y noche.

PARQUE JAPONES (Callao y Paseo de Julio). — Temporada de invierno. — Abierto todos los domingos y días festivos, de 2.45 a 7.30 y de 9.15 a 12.30. Grandes atracciones en el Teatro Romano; 100 diversiones variadas al aire libre.

CINEMATOGRAFOS

PETIT PALACE (Libertad 270). — Hoy Víctimas de Satanás; La mano del destino; Viñas (Grantes); Universal Magazine.

PALACE THEATRE (Corrientes 757). — Hoy, tarde y noche: Anales de la guerra, núm. 10. La mejor alhaja; El sonido; Sangre y Arena, de B. Blasco Ibáñez; El territorio francés libertado en marzo de 1917.

SELECT (Suipacha 482). — Hoy, tarde y noche: Tarde: La gran aventura; Cruel diagnóstico; Actualidades argentinas; La muchacha de los cien dólares. — Noche: Beneficio del Asilo de la Guardia de Honor de Nuestra Señora del Rosario.

SPLENDID THEATRE (Santa Fe 1848). — Noche: Homenaje a la república de Chile en el 107.o aniversario.

EMPIRE THEATRE (Corrientes y Maipú). — Tarde y noche: La gran aventura; El recuerdo del otro; Revelación; La gran exposición panameña de San Francisco de California; Sensacional carrera de automóviles por la copa Vanderbilt; María Santa Cruz; Anita García; Los Jercolls.

LAVALLE (Lavalle [illegible]). — Hoy tarde y noche: Los peligros del parque; Viaje al Barranco Real; Jack y su gato.

ELECTRIC PALACE (Lavalle 836). — Las dos marquesas; La mentira; Patria (11 episodio); Las aves negras.

SMART PALACE (Corrientes 1279-1283). — Tarde: La Fedora, por la Borelli. —Noche: ¿Dónde están mis hijos?

REAL CINE (Esmeralda 425-429). — (Estreno) La rueda de la ley. La casa de muñecas. (Estreno) El despertar de una madre.

CINE OLIVAR (Bolívar 1032). — La bancarrota; La esclava de Phidias; Voluntad de acero; Afortunado en amores.

THE AMERICAN PALACE (Córdoba y Callao). — Falsa acusación; Salvaje desierto; Lazo funesto; Carlitos patotero.

CINE MODERNO (Corrientes 984). — Los peligros del parque; Jack y su gato.

MIGNON PALACE (Juramento 2433). — Variado programa con estrenos.

GENERAL BELGRANO (Cabildo 2165). — La bailarina y su perro; Pathé Journal 405. El territorio francés libertado en Marzo de 1917; El crimen de la calle Monrol; Cadenas rotas.

DON JUAN DE GARAY (Garay 2433). — Variado programa con estrenos.

CRYSTAL PALACE (Corrientes 1550). — El conde falsificado; Las dos marquesas; El grito de odio.

CINEMATOGRAFO CALLAO, Callao 27. — El pastor mestizo; ¿Se curó Mabel?; El fuego de la juventud; ¿Quién?

CINE ESLAVA (Suipacha 646). — Variado programa con estrenos.

TEATRO-CINE CHACABUCO (Chacabuco 966-968). — Variado programa con estrenos. Gran éxito, Antonia Costa, tonadillera.

CINE COLISEO GARAY (Garay 3135). — Variado programa con estrenos.

TEATRO DE LA PRINCESA (Suipacha 456). — Hoy función tarde y noche, con biógrafo continuado).

ESMERALDA. — Todos los días, estrenos con variado programa.

ETOILE PALACE (Corrientes 2759). — Variado programa con estrenos.

IMPERIAL BIOGRAFO (Cangallo 771). — Variado programa con estrenos.

CINE RIVADAVIA (antes Radium N.o 2) Variado programa con estrenos.

CINE GENERAL MITRE (Bmé. Mitre número 1226). — Gran cinematógrafo moderno, para familias, tarde y noche, variado programa con una numerosa orquesta.

INFORMACIONES DE ULTIMA HORA

La guerra mundial

Exitos ingleses en la región de Arrás

LA PAZ PONTIFICIA Y LOS ALIADOS

RAID AEREO DE LOS INGLESES

Exitos en la región de Arras

LONDRES, septiembre 17 — El comunicado de la tarde del mariscal Haig, dice:

Durante la noche efectuamos felices golpes de mano al este de Epehy, en las cercanías de la línea férrea Arrás-Donai y al sudeste de Gravelle.

Hicimos algunos prisioneros y nos apoderamos de dos ametralladoras. Muchos alemanes quedaron muertos en sus abrigos. Numerosos emplezamientos de morteros de trinchera y depósitos de municiones fueron destruídos.

La artillería enemiga estuvo activa durante la noche al este de Ypres.

La paz pontificia y los aliados

LONDRES, septiembre 17. — La agencia Reuter ha sido informada de que, a pesar de todo lo que se ha establecido, los aliados no tienen la intención de contestar a las proposiciones del Papa, hasta tanto las potencias centrales no hayan enviado su respuesta al Vaticano.

Sin embargo, la actitud británica se halla completamente conforme con la contestación que el presidente de los Estados Unidos, Mr. Wilson, ha enviado ya al Papa.

Parte oficial francés

PARIS, septiembre 17. — El parte oficial de la tarde anuncia:

Hubo durante la noche acciones de artillería, especialmente en la granja de Froidmont y en el sector de Massiges.

Los alemanes atacaron nuestras posiciones situadas en el bosque de Apremont, donde algunas fracciones sentaron pie en algunos elementos avanzados, siendo inmediatamente rechazadas y quedando nuestra línea íntegramente restablecida.

En la región de los Vosgos, un golpe de mano enemigo contra Violu, fracasó.

Alemania y el Papa

AMSTERDAM, septiembre 17. El "Lokal Anzeiger", de Berlín, anuncia que von Tanehlmann, que se halla actualmente en Munich, entregó el sábado pasado al nuncio apostólico la contestación de Alemania a las proposiciones de paz del Papa.

Manifestaciones de Mr. Perret

PARIS, septiembre 17. — El conocido internacionalista francés Mr. Perret, entrevistado por un periodista sobre el conflicto provocado por [illegible]ciones de Mr. Lansing, dijo: [illegible]

La acción de Luxburg es la de un loco o un criminal. Las relaciones entre la Argentina y Alemania se obscurecen. Luxburg debe desaparecer.

Raid aéreo

LONDRES, septiembre 17. — Se anuncia oficialmente que nuestros aviadores navales bombardearon el 15 del actual los buques enemigos fondeados entre Ostende y Blankenberghe. Varias bombas fueron arrojadas sobre los contratorpederos, y sobre los buques patrulleros.

Un gran contratorpedero fué probablemente alcanzado, y dos buques patrulleros fueron hundidos.

Ayer por la mañana empeñamos combate con una escuadrilla de aeroplanos enemigos, destruyendo uno de ellos y probablemente dos.

Nuestros aviones de escolta, derribaron un hidroplano enemigo.

Tratado postal centroamericano

WASHINGTON, septiembre 17. — Las repúblicas de Méjico y San Salvador ratificaron sus tratados postales con los Estados Unidos, garantizando indemnizar las pérdidas de encomiendas postales aseguradas y fijando en 20 libras su peso máximo.

Las repúblicas de Chile y Panamá ratificaron otros tratados, fijando el mismo límite para el peso de las encomiendas.

Examen de la situación general

PARIS, septiembre 17. — "Le Matin" publica un artículo estudiando la situación general, en el cual hace resaltar la singular actitud de Alemania, la cual, en lugar de aprovechar la situación de Rusia tomando la ofensiva vigorozamente, se atrinchera en la defensiva. Es una nueva táctica — dice — impuesta por la escasez de hombres y víveres, que impide toda empresa de grandes proporciones. En Alemania se cuenta con las intrigas para asegurarse el porvenir, formando círculos alrededor de Rusia, por medio de la ambición de Suecia y el rencor de Polonia, Finlandia y Ukrania.

"Por otra parte, — agrega "Le Matin", — los imperios centrales miran el frente de occidente y ven espectáculos diferentes: Italia preparando una nueva ofensiva cuya importancia los aliados aprecian, el ejército franco-inglés, al que refuerzan todos los meses los contingentes norteamericanos, y finalmente el boycot que pone en gran peligro a Alemania. De todo esto resulta que todos deben pensar su posición sobre la paz. Se sabe que Francia e Italia no transigirán, que Inglaterra y los Estados Unidos exigirán garantías para una paz duradera y que ha llegado para Alemania el momento de orientarse. La nota del Papa será la indicación de esto.

Los aliados son bastante fuertes para esperar la nueva ofensiva pacifista de Alemania."

La prensa y el nuevo gabinete francés

PARIS, septiembre 17.—Los diarios de esta capital publican a grandes rasgos la declaración del nuevo gobierno que preside Mr. Painlevé, en el parlamento.

Mr. Painlevé — dicen — empezará por hacer un leal examen de la situación; pedirá luego al parlamento que la nación tienda todas sus energías hacia la guerra y la victoria final y terminará afirmando la colaboración del gobierno con todos los partidos y la clase obrera

CONGRESO

Sesión en ambas cámaras—

A las 3.55 de la tarde se llama a sesión en la cámara de senadores con número suficiente. Como informamos en otro lugar, no podrá concurrir el ministro interino de relaciones exteriores, por encontrarse enfermo. Lo hará mañana.

En diputados se empezaba a llamar a sesión a las 4.20.

Nuevas pensiones—

La comisión de peticiones y poderes de la cámara de diputados ha despachado esta tarde, favorablemente, las siguientes solicitudes de pensión:

Mamerto Montero, $ 50; Leonor Díaz, 50; María y Milania Wilken, 100; Carmen y Laura Durañona (inclusión), beneficio que acordaba pensión a la señora Carmen J. de Durañona; Estamofila T. de Mascariño, 30; Mercedes A. de Ríos, 70; Guillerma P. de Pañerna, 40; Amando Risso de Zoquera, 30; Gregoria Mesa, 60; Felisa Z. de Torres, 150; Adela F. de Fassanilla, 150 y Modesta Bavio, 200.

Reforma del código de comercio—

La "Liga de Defensa Comercial" de esta capital, se dirige a la cámara de diputados solicitando que en el actual período parlamentario preste su sanción al proyecto de ley presentado por el señor diputado Gallo sobre reforma del inciso 6o. del artículo 800 del código de comercio.

Este inciso—se dice—establece las enunciaciones esenciales que debe contener el cheque, entre las cuales figura la "cantidad librada". Al referirse a este punto, establece que la cantidad se escribirá con palabras, "excluyéndose las máquinas de escribir u otra impresión".

La reforma del proyecto, consiste en suprimir la frase mencionada.

La modificación — agrega — tiene sólidos y sencillos fundamentos que han sido expuestos en esa H. cámara. "La prohibición", se ha dicho, "del empleo de máquinas de escribir para consignar la cantidad girada, puede tener su explicación en la fecha, en que el código fué dictado. Hoy, lejos de constituir una garantía para el fin indicado, es una limitación contraria. Los perfeccionamientos alcanzados en la escritura a máquina y la adopción de otros métodos de impresión, permiten el empleo de estos procedimientos con ventaja sobre el de la letra manuscrita. Hay o puede haber mayor seguridad en los primeros, como lo ha revelado la práctica."

Puede decirse, en resumen, que la modificación que se propone, es auspiciada por el progreso.

Importación y venta de aceite—

El señor Raymundo Echevarría ha enviado a la cámara de diputados la siguiente nota:

"Me permito dirigirme a esa honorable cámara para hacer una petición con respecto al proyecto de ley presentado por el diputado doctor Francisco A. Riú, formulado con el objeto de reglamentar los aceites comestibles en sus envases y que se encuentra a estudio de la comisión de presupuesto.

Creo conveniente se sancione cuanto antes dicho proyecto por las razones siguientes: Como el proyecto de ley en uso de los artículos, obligará a poner en los envases la cantidad del contenido de cada uno de ellos, y dado que actualmente se mandan los envases sin especificar su peso, me parece de suma necesidad que el proyecto se convierta en ley porque estamos en una época en que han concluído los contratos que se hacen los importadores de aceite. Como pronto se celebrarán los nuevos convenios, y los fabricantes mandarán confeccionar los envases que se les encarguen, sería lamentable que la ley no llegue a tiempo y haya que postergar el plazo que se acuerda hasta que entre en vigor. Casi todos los exportadores europeos conocen el proyecto y están esperando la ley para tomar las medidas pertinentes con respecto a los envases.

Por muchas circunstancias convendría que la honorable cámara dé preferencia a este proyecto, entre ellas porque acabaría con la falsificación que se hace de una manera alarmante, y sobre todo, porque aportaría al fisco unos dos o tres millones de pesos más de renta anualmente y determinaría un aumento considerable en la importación de aceite de oliva. Además, se trata de un proyecto de fácil discusión y que no costaría nada al erario público".

Investigación agrícola—

La comisión especial investigadora de enseñanza agrícola, a fin de ampliar los informes y antecedentes de la importante cuestión que tiene a estudio, ha invitado a su seno a los señores Mugica, Frías y Lobos.

De la Sociedad Rural de Olavarría ha recibido la primera contestación a la encuesta abierta entre las asociaciones similares de todo el país.

El anexo de obras públicas—

Con asistencia de los ministros de hacienda y obras públicas se encuentra reunida desde temprano la comisión de presupuesto de la cámara de diputados que estudia el anexo I, correspondiente a este último departamento.

Informa sobre el proyectado despacho el encargado del mismo señor Saravia.

En el presupuesto enviado por el P. E. están así calculados sus totales: ministerio, 327.800; dirección general de ferrocarriles, 1.208.800; obras hidráulicas, 7.255.520; contabilidad, 178.800; irrigación, 760.820; arquitectura, 297.000 y puentes y caminos, 284.760. Total general, 10.308.400 pesos moneda nacional.

Otras comisiones—

Están citadas para reunirse también las comisiones de negocios extranjeros e investigación judicial de diputados, la primera para ocuparse de los asuntos en carpeta, cuy preferencia de sanción ha sido consultada con el ministro del ramo, en su oportunidad, y la segunda para examinar la denuncia que hacen los señores Villamayor contra procederes de la corte suprema de justicia.

—En el senado deberá hacerlo la interparlamentaria del trabajo a domicilio que preside el señor Olaechea y Alcorta.

Nacionalización de diplomas universitarios—

El centro de estudiantes universitarios de la ciudad de Tucumán solicita se haga extensiva la resolución que se proyecta dando validez nacional de los diplomas que expide la universidad provincial de Santa Fe, a los de la universidad de Tucumán.

La orientación y carácter de las carreras — dice — que en ésta se cursan, difieren fundamentalmente de las demás, lo cual significa un abono a nuestro favor puesto que los títulos que otorga ésta no pueden crear rivalidad profesional con los diplomados en las universidades nacionales.

El centro — agrega — se toma la libertad de sugerir la idea de que al otorgar validez a los títulos provinciales, para dar al público y a la sociedad una idea que permita juzgar de la competencia de los diplomados, se establezca que al usar un título profesional añadir el nombre de la universidad de donde proceda.

Ofrecimiento de venta de un libro—

El señor M. Roja Acosta ofrece en venta 400 ejemplares del libro que es autor, titulado "Historia Natural de Corrientes y del Chaco" que — dice — es de utilidad general para el país, pues trata hasta de la flora y fauna misionera y de su clasificación.

La cuestión internacional—

Se ha recibido en el senado un mensaje del P. E., en que se anuncia que el ministro interino de relaciones exteriores no podrá asistir hasta la sesión de mañana, por encontrarse enfermo, dispuesto entonces a dar las explicaciones que se le soliciten respecto a la cuestión intermedia por la minuta González, votada por esa cámara, aun cuando entiende que las relaciones exteriores del país son de su resorte exclusivo como clara y terminantemente lo establece la constitución.

De ese mensaje se dará cuenta a la cámara, según se dice, en la sesión de hoy.

Quórum y código de minería—

En diputados sigue pendiente la discusión relativa a las proyectadas reformas del código de minería.

La cámara entrará a sesión para ocuparse de este asunto "con quórum", corrigiendo así la mala práctica consentida de hacerlo sin él, so pretexto de que la sesión se reanudaba.

La interpretación capciosa del reglamento, que no autoriza a esta licencia, la hacía la presidencia, sin que se hubiera presentado más protesta que la del señor Gallo y últimamente la de los señores Dickmann y Barrera, que, como se sabe, se resistieron a hablar en esas condiciones.

Nombramiento judicial de martilleros—

La asociación nacional de martilleros públicos de esta capital, se dirige a la cámara de diputados manifestando su apoyo al proyecto de ley presentado por el diputado doctor Delfor del Valle en cuanto — dice — tiende a establecer la insaculación de profesionales en todos los casos que deban hacerlo los señores jueces de la capital.

Al mismo tiempo solicitan por el bien de un gremio tan numeroso cuan importante dentro de la evolución comercial del país, se le preste preferente atención dándole su sanción a la mayor brevedad posible.

Las agitaciones obreras

ULTIMAS INFORMACIONES

En el ministerio de obras públicas—

El ministro de obras públicas y el director de ferrocarriles se ocuparon durante el día de ayer en buscar un medio de solución a las huelgas de los obreros ferrocarrileros de la Compañía General de ferrocariles de la provincia de Buenos Aires y del Central.

Las gestiones hechas por ambos funcionarios para obtener la aceptación del arbitraje como medio de solución, no dió resultado alguno, por haberlo rechazado de plano las dos sociedades gremiales que representan a los huelguistas. Estos, según noticias recibidas en la dirección de ferrocarriles, iniciaron la huelga del Central Córdoba con una serie de desmanes.

Empezaron por cortar los hilos telegráficos en diversos puntos, incendiando después algunas instalaciones, entre ellas la de Parada Agüero en jurisdicción de Olivos.

En el kilómetro doce a la altura de Cabildo siete huelguistas levantaron unos 40 metros de vía, poco después de haber pasado para la estación Boulogne un tren conduciendo tropas de marinería para guardar el depósito de máquinas y los talleres que la empresa tiene en dicho punto.

De regreso de la citada estación, el maquinista que guiaba el furgón, al darse cuenta de la falta de los rieles, frenó de golpe la locomotora, evitando un descarrilamiento, que hubiera tenido consecuencias para las tropas relevadas que venían en él de regreso de su acantonamiento.

Como los autores del daño se encontraban a inmediaciones de la vía, los marineros descendieron del tren y los detuvieron, entregándolos en la comisaría 29. Poco después, como los siete huelguistas de este atentado recobraran su libertad, el representante de la compañía los hizo detener de nuevo, fundado en que el hecho cometido constituye un delito penado por el artículo 81 de la ley de ferrocarriles con tres meses a un año de prisión.

El ministro y el director de ferrocarriles, son de opinión que estos atentados deben reprimirse con energía a fin de evitar su repetición.

En la Compañía General de Ferrocarriles no se han producido durante las últimas 24 horas, novedades de importancia. Los huelguistas de ese empresa correspondientes a la sección Buenos Aires guardan una actitud pacífica, no habiendo dado, por consiguiente motivos de intervención a la numerosa policía que custodia las instalaciones y materiales de la empresa en todo el límite de la capital.

En los talleres del Riachuelo—

Los obreros de los talleres de la dirección de obras hidráulicas que el ministerio de obras públicas tiene establecidos en el costado noroeste de la Boca del Riachuelo, han resuelto, haciendo causa común, sin duda, con los huelguistas ferroviarios, presentar un pliego de condiciones, el que motivaría el paro del trabajo en caso de no ser aceptado por la dirección. Esta, en previsión de cualquier desorden o violencia, ha solicitado el auxilio de un destacamento de marineros armados a máuser, los que desde las primeras horas de la tarde guardan las instalaciones y embarcaciones de la dirección.

El asunto del conde Luxburg

El carácter de la nota argentina

Telegrama del ministro en Berlín

En el ministerio de relaciones exteriores se nos acaba de entregar los siguientes telegramas:

Berlín, septiembre 15 de 1917.—Señor ministro de relaciones exteriores. — Buenos Aires. — Con referencia al telegrama de V. S. 98, presenté nota.—Molina.

Berlín, septiembre 16 de 1917.—A S. E. el señor ministro de relaciones exteriores.—Con referencia a mi telegrama 149, hoy sábado 15 de septiembre, he celebrado una conferencia con el subsecretario de estado, señor Bussche.

El secretario de estado, Kuhlmann, se encuentra actualmente en Munich.

Me manifestó que el gobierno alemán lamenta lo ocurrido y desaprueba en absoluto los conceptos de los telegramas atribuídos al conde de Luxburg.

Cúmpleme participar a V. E. que el departamento de relaciones exteriores pidió ayer a esta legación la transmisión de un telegrama, a fin de comunicar a dicho representante diplomático por intermedio de V. E. que el gobierno alemán había resuelto llamarlo para informar sobre el asunto de los telegramas y solicitaba que el gobierno argentino le porcionara un salvoconducto.

No he dado curso al pedido, porque había recibido ya el telegrama de V. E. 98. — Molina.

Se nos agregó por el director general del Ministerio que era inexacta la noticia contenida en algunos telegramas de Europa que hoy se han publicado, en los que se asegura que el gobierno argentino, al encomendar al ministro en Berlín la entrega de la nota al gobierno alemán, le indicaba que dijera que la medida tomada era puramente de carácter personal. El ministerio ordenó al doctor Molina, que entregara la nota y nada más.

El ministro doctor Pueyrredón pidió al vicepresidente de la república, doctor Luna, que expresara al senado que no obstante de que la gestión de los asuntos internacionales es facultad del poder ejecutivo, este había resuelto que concurriera el ministro a la invitación del senado, pero que no podrá hacerlo hasta mañana martes por encontrarse indispuesto desde ayer.

La policía de Mendoza

Nuevos atropellos

En el ministerio del interior se ha recibido el siguiente telegrama, denunciando el atropello de que ha sido víctima un ciudadano por la policía de Rivadavia (Mendoza):

"Señor ministro del interior. — Rivadavia, septiembre 17. — Pongo en conocimiento de V. E. que ayer fuí asaltado en la vía pública, por empleados municipales de ésta, en circunstancias que en sulky llevaba medicamentos a mi familia grave, quienes con violencia y salvajismo trataron de despojarme del vehículo, alegando falta de patente, que ya tenía paga. Trátase de una venganza por no secundar yo los planes políticos del señor intendente. Pido a V. E. garantías, como las reclamo del cónsul de mi patria. Dios guarde a V. E. — Leopoldo Herrera Cruz."

El oficialismo de San Juan

Detensiones arbitrarias

El señor Napoleón Rosselot, presidente del comité de la Unión Cívica Radical de San Juan, ha enviado al ministro del interior el siguiente telegrama:

SAN JUAN, septiembre 17.—Acaba de ser detenido el doctor Eduardo Vaca por una supuesta infracción policial. Uno de los oradores oficiales del partido, anunciado que debía hablar en el mitin político a realizarse mañana. Habiéndose recurrido a pagar la multa que en el peor de los casos correspondía, se nos ha contestado no encontrarse el jefe de policía, ni su secretario. Obligándonos esta medida insólita a apelar a los recursos judiciales para obtener la libertad del detenido, procedimiento que por el día y hora no nos es fácil conseguir. Recurrimos a S. E. denunciando el hecho y pidiendo a la vez garantías. Saludamos a S. E. atentamente. — Napoleón Rosselot.

CASA DE GOBIERNO

EN LA PRESIDENCIA

El doctor Irigoyen no concurrió esta tarde a su despacho oficial de la casa de gobierno.

En su domicilio particular, donde recibió la visita de algunos ministros, se ocupó de los asuntos administrativos.

POR LOS MINISTERIOS

El ministro de justicia e instrucción pública concurrió esta tarde temprano a su despacho de la casa de gobierno.

Recibió varias visitas.

—El ministro de guerra concurrió esta tarde a la Casa Rosada, donde firmó algunos expedientes de trámite administrativo.

Acompañado después del coronel Vacarezza, se trasladó al domicilio particular del doctor Irigoyen, por no haber éste concurrido a la casa de gobierno.

—El ministro de marina se ocupó esta tarde en su despacho oficial, de la resolución de algunos asuntos pendientes de su ministerio, firmando también arios expedientes de trámite administrativo.

El ministro del interior, Dr. Gómez, concurrió a su despacho como de costumbre, trasladándose luego al domicilio del doctor Irigoyen con quien conferenció sobre asuntos relacionados con su cartera.

—El doctor Salaberry se ocupó esta tarde en despachar los expedientes de trámite de su cartera. Luego se dirigió al congreso para entrevistarse con los miembros de la comisión de presupuesto de la cámara de diputados.

—El ministro de obras públicas continuó ocupándose esta tarde de la huelga ferroviaria, que adquiere cada vez más extensión. Conferenció sobre este asunto con el presidente de la nación, a quien visitó en su domicilio particular.

—El ministro interino de relaciones exteriores se ocupó de los asuntos internacionales de actualidad que informamos en otro lugar.

MUNDO COMERCIAL

EXTERIOR

TRIGO

CHICAGO, septiembre 17 — No fué negociado hoy el trigo a entregar en septiembre, quedando en la clausura anterior a 211 1|2.

WINNIPEG, septiembre 17 — El trigo colorado, a entregar en octubre, clausura anterior 213 1|2.

MAIZ

CHICAGO, septiembre 17 — El maíz mixto americano, a entregar en diciembre, se negoció hoy aquí: apertura, a 115 7|8; intermedia, 115; quedando en la clausra anterior a 116 5|8 centavos oro americano por bushel, y para remesas a entregar en mayo; apertura, 112 7|8; intermedia, 112 1|4; clausura nterior, 114 3|8.

LINO

DULUTH, septiembre 17. — El lino, hoy, aquí; apertura, 336; intermedia, 333 1|2; quedando en la clausura anterior a 336 centavos oro por bushel.

MERCADOS NORTEAMERICANOS

Operaciones de apertura

NUEVA YORK, septiembre 17 — Las diferencias de precios producidas hoy en los centros de negocios en cereales de esta plaza, son las que se mencionan a continuación:

Mercado	Entrega	Suba	Baja
Winnipeg:			
trigo	octubre		—
Chicago:			
maíz	diciembre	—	3|4
Duluth:			
lino	octubre	s|c.	—

Operaciones intermedias de ayer

Mercado	Entrega	Suba	Baja
Winnipeg:			
trigo	octubre	s|cotiz.	—
Chicago:			
trigo	septiemb.	s|cotiz.	—
maíz	diciemb.	—	5|8
Duluth:			
lino	septiemb.	—	2 1|2

EMBARQUES DE CEREALES A NORTE AMERICA

NUEVA YORK, septiembre 17.—La oficina de estadística del ministerio de agricultura dió hoy a conocer aquí las cifras que van a continuación referentes a los embarques de productos agrícolas, por los diversos puertos ésta:

Trigo: en esta semana, 4.922.000; en la anterior, 4.285.000; y en el mismo período del año pasado, bushels 7.040.000.

Maíz: en esta semana los embarques fueron de 459.000 bushell contra 352.000 de la semana anterior.

Avena: en esta semana, 4.011.000 y en la pasada, 3.193.000 bushels.

INFORMACIONES SOBRE EL LINO

LIVERPOOL, septiembre 17. — Hay aumento en las ofertas de lino, siendo aceptadas a los precios oficiales.

La demanda para aceite de este oleaginoso es firme.

En la India reina tiempo de la estación.

Las entradas a los puertos son pequeñas.

MERCADO COMERCIAL DE LONDRES

PARIS, septiembre 17.—

Tipo de descuento del Banco de Inglaterra	5 o|o
Cons. británicos 2 1|2 o|o	55

Títulos argentinos

Empréstito nacional 1897, 4 por ciento, ley 378	69 3|8
Bonos Obras de Salubridad, etc., de Buenos Aires	95. —
Emprest. Arg. de Obras Públicas, 1186, 5 o|o	96 1|2
Emprest. Arg. de Conversión, de 1889, en libras, 4 1|2 o|o	81. —
Emprest. Arg. interno, de 1909, 5 o|o	87. —
Provincia de Buenos Aires, 3 1|2 to 3 3 1|2 o|o Loan	48. —

BOLSA DE PARIS

LONDRES, septiembre 17.—

Renta Francesa, [illegible] o|o	88.05
Id de 3 o|o	66.30

MONTEVIDEO, septiembre 17. — En esta bolsa fueron negociados hoy los siguientes títulos:

Títulos Hipotecarios, serie H, para fin de mes, a 98.80; id serie I, a 99.50 y 98.60; id serie P, a 98.70; id serie Q, a 98.70; id para octubre, a 97.60; id serie R, a 98.60; id para octubre, a 97.60.

Empréstito Brasilero, a 92.80.

Deuda Interna, para fin de mes, a 100.40.

Conversión, a 93.50.

Deuda Consolidada, a 71.

—En este puerto entraron hoy, procedentes de Liverpool, los vapores Darro y Ortega.

Salen: Roma y Cabo Santa María.

INTERIOR

BOLSA DE COMERCIO

Primera rueda

Cédula hipotecaria argentina de 6 o|o, antigua emisión, al contado: 26.000 a 95.80.

Id para fin de mes: 10.000 a 95.80.

Cédula hipotecaria argentina de 6 o|o, primera serie, al contado: 2000 a 95; 3.700 a 95.30; 5000 a 95.10; 2500 a 95. Total, 13.200.

Cédula hipotecaria argentina de 6 o|o, segunda serie, al contado: 2600 a 93.40; 20.000 a 93.30; 2400 a 93.40; 30.200 a 93.30; 60.000 a 93.20; 2500 a 93 20; total, 124.700.

Id para septiembre 18: 80.000 a 93 30; 330.000 a 93.20; totales, 410.000.

Cédulas nacionales serie K, al contado: 12.000 a 86.50; 1200 a 87; totales 13.200.

Id serie H, al contado: 1000 a 104.50.

Crédito argentino de 1905, al contado: 5000 a 87.50.

Bonos municipales de Pavimentación (cupón semestral), al contado: 20.000 a 75.40; 3400 a 75.50; total. 23.400.

Id para septiembre 18: 20.000 a 75.40.

Certificados municales de 7 o|o, para septiembre 18: 14.000 a 97.

Deuda Interna consolidad de la Provincia de Buenos Aires de 6 o|o, 2a. serie, para septiembre 18: 5000 a 82.

Prince of Buenos Aires le 3 1|2 o|o (oro), para septiembre 18: 4100 a 46.

Conversión de obligaciones del Banco de la Provincia, al contado: 5000 a 70.70.

Campos y quebrachales Puerto Sastre (oro), para fin de mes: 500 a 3.25.

Salinas Hnos. (fca. de bolsas), al contado 80 a 205.

Banco Español, para septiembre 18: 10 a 111.

Certificados 80 o|o pagado del Banco El Hogar Argentino, al contado: 19 a 144.

Mercado de Abasto Proveedor, para septiembre 18: 10 a 190.

Marina Mercante Argentina, al contado: 70 a 109.

Id para septiembre 18: 25 a 109.50

DEMANDA Y OFERTA DE TITULOS

En la Bolsa de Comercio fueron anotados hoy, solicitados en compra, los siguientes títulos:

La Primitiva (fca. de bolsas), La Mundial, Cía. Introductora de Buenos Aires.

CAMARA GREMIAL DE CEREALES

Precios del sábado

Trigo: clase barletta, a $ 16.30; clase pan, a 16.10.

Maíz: clase amarillo, colocado sobre dársena, a $ 16.10.

Lino: base 4 o|o, colocado sobre dársena, a $ 21.80.

Avena: sobre dársena, a $ 6; id en Bahía Blanca, a precios nominales.

MERCADO DE CEREALES A TERMINO DE BUENOS AIRES

Primera rueda

Maíz: para noviembre, entrega sobre dársena, 400 toneladas a $ 8.25; 200 id a 8.30.

Lino: para febrero, entrega sobre dársena, 400 toneladas a $ 16.60; 100 id a 16.55; 300 id a 16.50.

MERCADO DE CEREALES A TERMINO DE ROSARIO

Primera rueda

Maíz: para octubre, 200 toneladas a $ 8; 600 id a 7.90; para noviembre, 200 id a 8; 800 id a 7.90.

BOLSA DE CEREALES

Entraron hoy en este mercado 5124 bolsas de trigo, 195 de triguillo, 176 de maíz, 283 de lino, 870 de nabo, 2495 de avena, 400 harina, 860 alpiste 41; cebadilla, 745, porotos, 3267.

VENTAS DE HOY

Trigo barletta, 800 bolsas en Sola a 17.20; 710 id en M. Central, a 17; 485 id en Sola a 17; 38 id en Once a 17; 48 id id a 17; 90 id id a 17; 10 id id a 16.80.

Trigo varias clases — 436 bolsas en Once a 17 pesos; 580 id en Sola a 16.80; 157 id en Sola a 16.20.

Trigo Saldomi y Ruso — 2820 bs. en P. Alsina, a 16.20.

Maíz morocho nuevo — 141 bs. en Sola a 12.70; 320 id id a 11.30, 50 id id a 11.30; 250 id id a 9.50.

Maíz amarillo nuevo — 58 bolsas en Sola a 10.50; 160 id en Once a 10.05; 320 id id a 10; 115 en Sola a 9.50; 540 id id en Once a 9.80, 117 id en Sola a 9.20; 235 id id a 9.20; 287 id id a 9.20 280 id en Sola a 9.10.

Avena — 200 bolsas en Sola, a ps. 7.10; 160 a 6.80; 50 id en Once a 6.40; 492 id id a 6.20.

Nabo — 60 bolsas inferior Once a 15.60.

ENTRADAS DE CEREALES

Sola. Trigo 3294 bolsas, maíz 1516, avena 858; alpiste 121, cebada 422, lino 35, nabo 22, alpiste 107.

Retiro — Harina, 575.

Pacífico — Pasto, 37 fardos grandes y 201 fardos chicos.

MERCADO DE PASTO

(Estación Caballito)

Han entrado hoy a este mercado 367 fardos grandes de pasto.

Ventas de hoy

Juan A. Botte — 49 fardos grandes alfalfa, Lincoln, a 43; 39 id id Mercedes a 34; 37 id id a 27; 38 id id id a 20; 41 id id a 18; 35 id id id a 18.

Crespo y Rodríguez — 359 fardos chicos alf. a 30.

Puiggros y Cía. — 516 fardos chicos alf. Tacural, a 28 pesos; 250 fs. id id Aurelia, a 20.

Estación Bs. Aires, G. G. B. A.)

Crespo y Rodríguez — 299 fardos chicos alf. Algodón, a 30 pesos.

(Estación Palermo F. C. P.)

Crespo y Rodríguez — 38 fardos grandes alfalfa Alem a 34 pesos.

Est. Sola, F. C. S.

Martínez y Saharrea — 186 fardos chicos alfalfa, de K. 1056, a pesos 36; 207 id id id a 33.

MERCADO DE LANARES

(Tablada)

Con las ventas efectuadas hoy se iniciaron en la presente semana, las operaciones de lanares, observándose en plaza mucha animación.

Durante la mañana se notó en el mercado bastante interés, al realizarse las transacciones, motivo por el cual los precios habidos hoy fueron muy elevados.

Entraron hoy 8360 animales, vendiéndose en la mañana 8308 cabezas, repartidas en ésta forma: American 794; Armour 93, La Blanca 674; Companía Sansinena 1289, Argentino Central 535; Zárate 753 y 3330 para los matarifes locales.

Los precios extremos fueron los siguientes:

Capones para frigorífico, de pesos 18.40 a 27; id. para matadero, de 28.60 a 48; ovejas id., de 17 a 32; borregos id., de 15 a 18; id. con lana poro frigorífico de 19 a 22.30; corderos para frigorífico, de 9.50 a 11.60; id. para matadero, de 6 a 9.00.

ENTRADAS

Consignatarios: Bargo, Lascurain y Echegaray; remitentes: Gastelú; procedencias: A. Corto; animales: 282; id. Hardoy C. Suárez 78, Arrieta y Bascarán; Canoan, Erize 98; id. Iturrioz; Río Bamba 150; id. Sánchez; La Cautiva 184; Arzeno y Hnos. F. B.; Moranchi; Ernestina 110; Bracht y Cía.; Begón; La Clauta 98; Bunge y Born; Diez; Bajo Hondo 86; id. Born Faro 399; Chapar y Cía.; Labronné; Ochandio 120; id. Vecino; Pehuelches 117; Cash, Colvill, Jones y Cía.; Repolls; Copetonas 162; Córdoba e hijo Pedro; Delkin, Cabildo 199; Casás José B.; Mellet; Saldungaray 200; Devoto y Cía. Tomás; Bañafina; Supacha 172; id. Durán; Cambaceres 170; Errea e hijo Antonio; Iroquieri San Román 271; id. Aberasturi; Bajo Hondo 120; Goñi e hijos Ignacio; Sorden; La Poca 175; Lalor Juan; Erigoli; S. Sebastián 100; id. Sorden; Entre Ríos 290; id Fraldi; Estomba 278; id. Horne; Pigüé 141; Lanusse Pedro y Antonio: Laburcade; Laprida 250; id. Blat; Reserva 116; id Gómez; Napostá 207; id. Echezarreta; id. 90; id. Tronet; Garma 170; id. Blank, Ochandio 151; id. Medoni; Necochea 74, Lizarralde Hnos.; Seuso; Melo 75; Mantel y Cía.; Casubí; Pehuajó 150; Méndez y Cía. J. M.; Alcorta; Pieres 128; Mathieu y Cía.; Othaso; Cascallares 154; Oján y Cía. Francisco; Dieguez; San Cayetano 85; Puigerós y Cía.; Balauguero; Sunchales 53; Ortiz y Cía. Fermín; Mantinán; R. Otero 180; Rodríguez Gabino; Arros, Ochandio 222; id. Irasibar; Quequen 70; Rubin, Cesario, Zubiaurre y Cía.; Olivera; Sastre 80; Salaberry y Berecetche; Gómez Campillo 175; id. Hernando; Madero 300 id. Espeleta; Coraceros 104; Sucesión B. Sansot; Navarro; Dorrego 115; id. Enosto; Cascallares 165; id. Correa; Ochandio 80, Trelles José M.; Bosch; Bosch 78. Total: 8.360 animales.

VENTAS DE HOY

Bargo, Lascurain y Etchegaray—
132 borregos Frigorífico A. Corto, pesos 25.30; 123 id. id. 24.80; 20 capones matadero id. 26.80; 30 ovejas peladas C. Suárez 30 50; 48 capones id id. 27.

Arzeno y Hnos. F. B.—
60 borregos matadero Ernestina, pesos 15; 40 corderos id. id. 9.

Mantel y Cía.—
150 corderos matadero Pehuajó, pesos 7.30.

Rodríguez Gabino—
60 capones matadero Quequen, pesos 42, 80 id. Frigorífico S. Cayetano 24.50; 34 ovejas matadero Ochandio 32; 70 corderos Frigorífico d. 9; 108 d. d. 7.50.

Ortiz Fermín—
160 capones matadero R. Otero, pesos 36.

Ardohain Miguel—
35 capones matadero C. Suárez, pesos 44; 103 id. id. 37.

Chapar y Cía.—
120 capones matadero Ochandio, pesos 48; 30 ovejas id. Pehuelches 24; 76 borregos Frigorífico id. 20.50.

Córdoba e hijo Pedro—
199 capones pelados Frigorífico Cabildo, pesos 20.

Cash, Colvill, Jones y Cía.—
55 capones matadero Copetonas, pesos 31; 105 id. id. 27.

Devoto y Cía. Tomás—
170 borregos Frigorífico Cambaceres, pesos 24.50.

Goñi e hijos Ignacio—
28 corderos matadero Dorrego, pesos 9.50; 15 borregos id. id. 14 50; 37 corderos id. id. 6; 68 ovejas id. id. 17.

Lizarralde Hnos.—
45 capones matadero Melo, pesos 25.90; 29 borregos Frigorífico id. 20.30.

Rubín, Cesario, Zubiaurre y Cía.—
25 capones invernada Lastra, pesos 32; 51 id. Frigorífico id. 26.80.

Schóo y Cía. Alejandro—
342 capones matadero Balcarce, pesos 30.80.

Salaberry y Berecetche—
21 capones Frigorífico Del Campillo, pesos 24; 140 borregos id. id. 21.50; 298 corderos id. Madero 8; 101 borregos id. Caraceros 17.70.

Trelles José M.—
77 capones matadero Bosch, pesos 28.60

Lanusse Pedro y Antonio—
137 capones matadero Ochandio, pesos 35; 61 id. id. Lecochea 31.50; 12 ovejas id. id. 29.60; 256 capones Frigorífico Laprida 19.50; 10 id. id. 23; 82 borregos matadero id. 15; 18 capones id. Napostá 40; 30 id. Frigorífico id. 22.80; 52 ovejas matadero id. 23; 50 id. id 21.50; 32 corderos Frigorífico id. 11.60; 91 id. id. 9.50; 34 id. matadero id. 8.20; 14 borregos Frigorífico Reserva 19.50; 30 corderos matadero id. 7.50; 72 id. id. 6 40; 76 capones Frigorífico Garma 30; 94 id. id. 22.50; 40 id. id. Lavalle 25; 151 borregos id. id. 18.

Arrieta y Bascarán—
20 capones Frigorífico Erize, pesos 23.30 56 borregos id. id. 21.80; 20 id. id. 19.80; 179 corderos matadero La Cautiva 7.70; 10 ovejas id. Río Bamba 26.50; 140 corderos id. id. 7.10.

Méndez y Cía. J. M.—
60 capones matadero Pieres, pesos 45.50 65 id. id. 40.

Casás José B.—
90 borregos matadero Saldungaray, pesos 17.50; 107 id. id 16; 60 corderos id. S. Mayol 10.50; 96 id. id. 8.

Urtasun Cirilo—
50 capones matadero S. Mayol, pesos 45 50; 63 id. id. 39; 14 id. id. 35.

Lalor Juan—
10 capones matadero Entre Ríos, pesos 31; 95 id. Frigorífico id. 22 50; 27 ovejas matadero id. 21; 47 borregos id. id. 17.50; 40 corderos id. id. 10; 80 id. id. 8.50; 108 capones id. Pigüé 27; 12 ovejas id. id. 30; 17 capones Frigorífico Estomba 22.50; 98 id. id. 19 40; 63 borregos id. id. 19; 30 corderos matadero S. Sebastián 9.40; 70 id. id. 8.

Oján y Cía. Francisco—
74 capones matadero S. Cayetano, pesos 29.40; 17 id. Frigorífico id. 20.

Bracht y Cía.—
24 borregos matadero La Claret, pesos 18; 42 id. Frigorífico id. 20; 32 capones matadero id. 23.50.

Errea e hijo Antonio—
14 capones Frigorífico Bajo Hondo, pesos 20; 85 corderos matadero id 7.90; 11 carneros id. id. 24; 47 ovejas id. San Román 26; 16 id id. 20; 208 borregos Frigorífico id 19 20.

Sucesión de Beltrán Sansot—
143 capones Frigorífico Cascallares, pesos 22 50; 11 id. id. 21; 15 id matadero Ochandio 35; 62 id Frigorífico id. 20 50; 145 id. id. Dorrego 18.40.

Bunge y Born—
30 ovejas matadero B. Hondo, pesos 32; 10 id. id. 24; 54 borregos Frigorífico id. 10; 45 ovejas matadero id. 20.50; 300 id. id. 20.50.

VALOR DE LA PROPIEDAD

V. S. Lobato y Cía.

Propiedad calle Laprida entre Charcas y Mansilla, de 8m66 de frente por 36m80 de fondo; superficie 318 68 mts. cuadrados, en $ 23.600; promedio $ 74.05 el metro cuadrado. Venta por orden judicial. Comprador, señor Angel Acevedo.

Propiedad en Lomas de Zamora, calle Pereyra Lucena 450|56 entre General Rodríguez y Manuel Castro, de 12m10 de frente por 55m44 de fondo costado O., teniendo en el costado E. a los 36m75 de la línea de la calle un martillo en contra de 0m62 por 1m12 de fondo y 10m98 en el contrafrente; superficie 652.52 metros cuadrados, en $ 17.750; promedio $ 27.20 el metro cuadrado. Venta por orden judicial. Comprador, señor Naldino Bonce Castañón, en comisión.

CASA VACCARO
ESTABLECIDA EL AÑO 1885
CAMBIO DE MONEDA.
TITULOS Y ACCIONES.
LOTERIA NACIONAL.
ALTA PUBLICIDAD.
ES LA CASA MAS RECOMENDADA DE LA REPÚBLICA.
AV. DE MAYO, 646 - Bs. Aires

CROTTO Hnos
Consignatarios de Frutos del País, Haciendas y Cereales
708 BELGRANO 708
Casilla en MATADEROS, núm. 19

FRANCISCO D'HERS y Cía.
PIEDRAS 71 — BUENOS AIRES
Dirección Telegráfica: DHERSCO
FRANCISCO D'HERS & Cía. — 57 — PIEDRAS 71 — Marca Registrada
Fábrica de bolsas y consignatarios
HACIENDAS - FRUTOS - CEREALES
Anticipos liberales contra consignaciones

Harrods inicia HOY la SEMANA INAUGURAL de las novedades de

PRIMAVERA

HARRODS ha seleccionado en todos sus departamentos una serie de modelos recién recibidos, para ofrecerlos hasta el sábado 22 a precios muy reducidos, al sólo objeto de interesar su visita personal a nuestros salones.

Es una iniciativa "HARRODS" que ha de merecer, como en otros casos, la confianza de su distinguida clientela.

No se atenderá pedido por correspondencia de estos modelos con precios especiales. - Está, pues, en su conveniencia visitar los salones HARRODS.

Departamento de MODAS

CREACIONES EXCLUSIVAS DE HARRODS

N.o 9484 — PRECIOSO SOMBRERITO de plumas de avestruz color turquesa, velado de tul negro, precio de presentación. . . $ **45.00**

N.o 9454 — ELEGANTISIMO SOMBRERO de encaje de crin, borde y cabecita de plumas de avestruz, precio inicial, a. . . . . $ **40.00**

N. 4964. VESTIDO MUY CHIC, en buena clase de sarga azul y colores claros de moda, adornado con cuello de seda y bordado, cinturón con caídas, corpiño de seda, precio especial durante la SEMANA INAUGURAL a. . . . $ **55.00**

N. 4966. Traje Trotteur de gran moda, en rica clase de tricotina azul, beige, gris; bordado en hilo, tonos claros, con cinturón fantasía, a precio de presentación. . $ **72.00**

N. 1757 — Elegante Vestido en espumilla de muy buena clase, adornado con bordado en seda, cuello lencería fina y botoncitos, corpiño pongé de seda. Precio durante la "SEMANA INAUGURAL". $ **75.00**

N. 4965. RICO VESTIDO en tul de hilo, adornado con filet crudo y cintas de seda fantasía, precio de presentación, a $ **95.00**

Precioso Sombrero de crepe rosa, copa adornada con flores, precio especial de estación, a. . . . . $ **38.00**

Lindísimo sombrero paja fantasía negra, cinta bleu, nattier al borde y ramito de flores, al precio inaugural de esos . . . **25.00**

Grand Canotier de paja fantasía, colorada, adornado con cordelière de lana beige y colorada; precio especial, a . . . $ **28.00**

Elegante toquet de crin y tul negro, adornado con fantasía de heron, precio especial, $ **35.00**

N.o 16199 — LINDA BLUSA larga, en espumilla, con bonitos bordados a mano en seda, cinturón de la misma espumilla; precio inaugural. . . . $ **47.00**

N.o 16197—BONITA BLUSA jumpe, en rica espumilla, con bordados en el canesú, falda y puños del mismo tono, rosa y azul claro. Precio inicial hasta el sábado 22. $ **48.00**

N.o 1061 — BONITO batón de voile de algodón, en todos los colores, con bordados adecuados, corbata de cinta de seda, a precio inaugural de. . $ **32.00**

N.o 1100 — ELEGANTE batón de rigurosa moda, en tul de hilo, cuerpo de encaje y cintas de seda, a precio de presentación hasta el sábado 22, a pesos. **70.00**

N.o 16864 — PECHERA DE TUL DE HILO con encaje de malina, cuello plegado, forma marinera, del mismo encaje. Precio especial, a. . . . . $ **3.50**

N.o 18107 — CUELLO DE GASA forma redonda, con un volado plegado y valenciennes, en colores beige, azul marino y lila, a $ **1.40**

No. 126 — MODERNO ZAPATO para niños en fina cabritilla charolada o becerro de color marrón o cabritilla negra, suela sandalia con un bonito botón de nácar por adorno, horma muy cómoda. Precios de presentación hasta el sábado 22 Medidas: 33, $ 8; 32, $ 7.75; 31, $ 7.50; 30, $ 7.25; 29, $ 7; 28, $ 6.75; 27 $ 6.50; 26, $6.25; 25, a . . . . $ **6.00**

N.o 241—CORSE en Jersey de seda, sumamente liviano, con un solo resorte al costado, adornado con valenciana y cinta, 6 ligas, a precio especial hasta el sábado 22. . . . . $ **40.00**

N.o 257—CORSE en rico coutil broché de hilo y seda, con franja de elástico en la parte delantera, forma muy adaptable al cuerpo, último modelo, a precio inaugural de estación. . . $ **35.00**

N.o 42 — ELEGANTE ESTILO DE ZAPATO para señora, en fina cabritilla charolada, con dos tiras (una figurada), taco Luis XV modorno, horma de última moda, precio especial durante la semana inaugural. . . . . $ **20.00**

N.o 58 — NUEVO MODELO DE ZAPATO "MOSQUETERO" en cabritilla charolada, con una elegante hebilla de acero, taco Luis XV de moda, horma moderna, precio inaugural de estación, a. . . . $ **20.00**

N. 10047. BOLSA de seda blanca, bordada con mostacilla, modelo muy elegante y de gran moda. Precio especial durante la Semana Inaugural, $ **24.00**

N.o 4996 — VESTIDO ENTERIZO en género de lana fantasía y bordados, estilo muy práctico para primavera. Precios especiales durante la semana inaugural. Para niñas de años: 9 y 10, $ 60; 7 y 8, a. . . . . $ **58.00**

N.o 5241 — VESTIDO FANTASIA en gabardina de lana, con bordado de diferentes tonos. Precios de presentación. Para niñas de años: 11, $ 42.—; 10, $ 40.—; 9, a. . . . $ **38.00**

N.o 2194 — SAQUITO marino fantasía, creación Harrods, confeccionado en gabardinas de colores fuertes y gran moda, cuello blanco con bordado de seda, botones dorados, espalda con tablón y presilla, todo forrado en rica polonesa de seda. Precio inaugural de estación. Para años 4 y 5, $ 32; 2 y 3. . $ **30.00**

N.o 2174 — ELEGANTE TRAJE creación Harrods, confeccionada la blusa en pongé de seda extra, blanco, adornado con nido de abeja; pantalón de seda en colores fuertes con cinturón red macramé haciendo juego. Precio hasta el sábado 23. Para años 6 y 7. $ 30.—; 4 y 5, $ 28 y 3 y 3. $ **26.00**

N. 144. GUANTES hilo de Escocia, clase extra, en blanco y negro solamente, 8 botones de nácar, el par. Precio inicial hasta el sábado 22, a $ **2.20**

N. 22. GUANTES de seda, puntas reforzadas, gran surtido en colores de moda, blanco y negro, calidad superior, dos botones. Precio de presentación, el par, a. . . . . $ **2.70**

Los modelos de esta página son una mínima parte de las novedades marcadas a precios llamados "de presentación".

Harrods

FLORIDA 877
Y PARAGUAY 554

CARRERAS DE CABALLOS

HIPODROMO ARGENTINO

LA REUNION DE MAÑANA

Gran Premio Jockey Club

Un programa bastante interesante, y bien nutrido de inscripciones, es el que nos brinda nuestra primera institución, para la reunión que se celebrará el próximo domingo en el hipódromo Argentino, día fijado para que se dispute el premio Jockey Club que es la base de la reunión.

No tenemos necesidad de entrar en mayores comentarios, pues salta a la vista que la gran prueba no despertará el interés de otros años, puesto que en esta ocasión, el consagrado crack Botafogo volverá a imponerse fácilmente y sin ningún esfuerzo sobre sus insignificantes rivales.

Es muy probable que no corra solo, como se creyó en un principio, pues Remanso cumplirá su compromiso y acaso Petit Gosse haga lo mismo.

En la prueba inicial del programa un numeroso lote de yeguas ha conservado su anotación.

La Pingüina ha sido reservada para esta carrera.

La hija de Calepino está corriendo mucho y en este nuevo encuentro puede resultar vencedora.

Miss Tonta restablecida del ligero contratiempo que sufrió, se encuentra en perfectas condiciones y bien [illegible] en esta carrera.

Mi [illegible] a pesar de su última mala carrera, creemos que alternará con éxito, pues sus ejercicios son buenos.

Mollie repisó siendo segunda de La Pingüina en 1'38" la milla. Salvados los inconvenientes de la rentrée vemos a la hija de Saint Wolf como de las mejores candidatas de la carrera.

Fripona alternará con éxito con las nombradas, pues en sus ejercicios se conduce discretamente.

De las anotadas, en los 1400 metros del premio Volador, vemos a todas en igualdad de condiciones para poder abandonar la categoría de perdedora.

Mulhouse con el reposo breve que se le ha dado, ha recuperado sus perdidas energías, y su ecurie tiene esperanzas que esta vez será ella la vencedora.

Royal Dream no corrió el jueves reservándose para esta oportunidad. La pupila del stud Iceache es la candidata mejor de la prueba.

Serenidad cuenta con ejercicios como para comprometer la victoria de la favorita Royal Dream.

Ambición ha ocupado ya dos veces el segundo puesto en el marcador, tiene chance como la mejor de ellas.

Antuca anda mucho y en esta ocasión correrá mejor que en su última presentación...

Polola no hay que descuidarla, pues en sus ejercicios se conduce admirablemente.

Un lote regular de potrillos perdedores, bajarán a la liza en la tercera carrera del programa, donde tiene por base el premio Balboa.

Alarí cuenta con ejercicios como para iniciar su campaña con una victoria y un reciente puesto de marcador.

Ibáñez tiene una brillante oportunidad, de adjudicarse la victoria.

Rosellón reaparece en buenas condiciones, después de haber gozado de un benéfico reposo.

Aster curado radicalmente de las sobrecañas que le aparecieron reaparece en condiciones de poder obtener su primer triunfo.

Noyón por su cuarto puesto de Irishboy, tiene probabilidades de alternar con éxito.

Last Orange puede citarse con preferencia, pues en sus ejercicios corre mucho.

La cuarta carrera resultará interesante, pues los animales que han conservado su anotación, se han distinguido por sus últimas buenas performances.

Cacique anda corriendo mucho, y su mala carrera última no hay que tomarla en cuenta, pero va un poco pesado.

Mirabeau II en cada presentación demuestra y pone de manifiesto lo mucho que está corriendo.

Por su última carrera es el mejor candidato en esta prueba.

Stayer reapareció después de larga ausencia y obtuvo una hermosa victoria sobre un numeroso lote de rivales. Con sólo 51 kilos, el pensionista del stud Los Yuyos debe producir una gran carrera.

War Cry posiblemente no ha de cumplir su compromiso.

Mystery en sus ejercicios se conduce como para ser el ganador. Su ecurie tiene plena confianza de que se conducirá honorablemente.

Callejas por su segundo de Mirabeau II, es un gran candidato. El hijo de Fulmen cumple sus ejercicios con regularidad.

Atila debe mencionarse, pues en carrera, no responde a los admirables ejercicios que produce en privado.

En sexto término, y sobre una distancia de 1400 metros, se disputará el premio Avicenia, prueba en el que un numeroso lote de productos ha conservado su anotación.

L'Espoir será la preferida de la cátedra, pues la pensionista del stud Caá, tiene títulos como para imponerse ante tan mediocre compañía.

Glotón cuenta con una corrida bastante buena sobre la distancia de la prueba.

Quito pueda que algún día obtenga su segunda victoria. Está abonado al marcador, pero no logra llegar primero. Pueda que en esta ocasión lo haga.

General French se repartirá con L'Espoir las preferencias. El hijo de Craganour ha dejado la impresión de ser un potrillo regular.

Niño Bien obtuvo su primer triunfo al debutar en buen estilo. Contará con partidarios, pues sus ejercicios son buenos.

Sleeping Beauty debe citarse, pues puede sorprender a la cátedra. Cuenta con ejercicios como para ser la ganadora.

En el handicap de 1600 metros volverán a medir sus fuerzas, los mismos rivales que han tenido oportunidad de vencerse unas a los otros en distintas oportunidades.

Vicente López y Full Hand, componen la pareja del stud Federal; pero estos dos animales un día producen una gran carrera, y otro defeccionan feamente. Van algo pesados.

Florilegio es el candidato que más se destaca de todo el lote. El buen hijo de Saint Wolf tiene otra oportunidad de conquistar un nuevo triunfo.

Colenso será presentado en excelentes condiciones de preparación. Su caballeriza cree de que el hijo de Orinoco ha de responder a sus inmejorables ejercicios.

The Lad corre mucho y su caballeriza tiene confianza en que su pupilo se conducirá discretamente.

En el handicap final de la reunión, once animales han conservado su anotación.

Vicente López está anotado en la prueba anterior. Creemos que optará por ésta, pues está tendido. Tiene probabilidades de ganar.

Charm después de su hermoso y desahogado triunfo del domingo pasado es el candidato lógico de la prueba.

Profeta será de la partida hoy. Según su actuación le asignaremos chance en este nuevo encuentro.

Farruco ha ganado mucho con el breve reposo que se le dió. El hijo de Fulmen en privado corre mucho.

Ojal puede alternar con éxito, pues sus ensayos preparatorios son inmejorables.

Britón puede mejorar sus últimas carreras.

Menos Uno con sólo 46 kilos se presenta como un temible antagonista de los nombrados.

LOS COMPETIDORES DE MAÑANA

Apronte e informaciones generales

SUS PERFORMANCES

Como hemos hecho costumbre, en esta sección, nuestros lectores encontrarán una guía interesante, además de los últimos informes, los que facilitarán en mucho la tarea para hacer cálculos aproximados sobre cada uno de los concurrentes del programa que pasamos a detallar:

PRIMERA CARRERA

Distancia 1600 metros

Ronde du Soir — La hija de Calepino en sus dos últimas presentaciones ha tenido la siguiente figuración: Con 50 kilos fué no placé de Kilinga 46 en 1'46" 1|5 los 1700 metros y luego con 51 no placé de Valentón 50 en 2'18" 4|5 los 2200 metros.

Con Acevedo hizo 700 metros en 41" 3|5. Puede ganar.

Gringuilla — No placé con 52 kilos en el clásico Criadores ganado por Mamitaa II 55 en 1'25" 1|5 los 1400 metros y luego no placé con 46 de Hurgón 4 7en 1'38" 1|5 los 1600 metros.

Dicen que es un probable golpe.

La Pingüina — Ganó con 52 kilos siendo segunda Ficaria 47, tercera Mi Ñata 49 en 1'26" 1|5 los 1400 metros y luego ganó con 51, segunda Mollie 49, tercera Genovesa 43 en 1'38" los 1600 metros.

M. de Lara la trabajó en 700 metros y anda corriendo mucho.

Miss Tonta — No placé con 48 kilos de Submarino 43 en 1'39" 1|5 los 1600 metros y luego con 49 fué cuarta de Como 51, Turquesa III 41 y Alemania 40 en 1'13" los 1200 metros.

No corre.

En Fija — Ganó con 52 kilos, segundo Saint Emilión 57, tercero Espartal 57 en 1'38" 2|5 los 1600 metros y luego con 46 fué no placé de Como 51 en 1'13" los 1200 metros.

No corre.

Herodías — Con 49 kilos fué no placé de Sunday 51 en 1'27" 2|5 los 1400 metros y luego con 49 no placé de Eneas 50 en 1'39" los 1600 metros.

Con A. Denna hizo 700 metros en 42".

Protea — No placé con 40 kilos de Sunday 50 en 1'26" 2|5 los 1400 metros y luego con 49 fué cuarta de Curiosity 55, Fripona 50 y Pardejona 60 en 1'52" 2|5 los 1800 metros.

Es difícil.

Safo — Ganó con 49 kilos, segunda Yerba Mota 46, tercera Chaica 53 en 1'39" 4|5 los 1600 metros y luego no placé con 49 de Como 51 en 1'13" los 1200 metros.

Es difícil.

Ficaria — Con 47 kilos fué segunda de La Pingüina 52 en 1'26" 1|5 los 1400 metros y luego no placé con 45 de Como 51 en 1'13" los 1200 metros.

No corre.

Paulita — No placé con 50 kilos de Safo 46 en 1'52" 1|2 los 1800 metros y luego con 52 fué segunda de Curiosity 52 en 2'6" los 2000 metros.

Puede andar cerca.

Mollie — Fué cuarta con 55 kilos de Bajel 57, Menos Uno 57 y Alteza Real 51 en 1'38" la misma distancia.

Dirigida por F. Arcuri hizo 700 metros en 44". Es buena candidata.

Mi Ñata — Ganó con 47 kilos, segunda Tarja 51, tercera Fripona 50 en 1'39" 3|5 los 1600 metros y luego con 47 fué no placé de La Pingüina 51 en 1'38" la misma distancia.

La trabajó Canessa en Belgrano.

Gallarda — No placé con 49 kilos de Miss Tonta 50 en 1'42" 3|5 los 1600 metros y luego no placé con 51 de La Pingüina 52 en 1'26" 1|5 los 1400 metros.

Es difícil.

Fripona — Fué tercera con 50 kilos de Mi Ñata 47, segunda Tarja 51 en 1'39" 3|5 los 1600 metros y luego con 50 fué segunda de Curiosity 55 en 1'52" 3|5 los 1800 metros.

Puede ganar.

Brecha — No placé con 48 kilos de Safo 49 en 1'39" 4|5 los 1600 metros y luego no placé con 57 de Rosse 57 en 1'40" la misma distancia.

No corre.

Yerba Mota — Con 46 kilos fué segunda de Safo 49 en 1'39" 4|5 los 1600 metros y luego con 55 fué tercera de Rosse 57, segunda Meneguina 54 en 1'40" la misma distancia.

No corre.

Chaché — No placé con 53 kilos de Stayer 54 en 1'52" los 1800 metros y luego no placé con 57 de Fripona 54 en 1'40" 3|5 los 1600 metros.

Es difícil.

SEGUNDA CARRERA

Distancia 1400 metros

Mulhouse — Fué cuarta de Galatea, Latina y Winnipeg en 1'42" 2|5 los 1600 metros y luego fué segunda de Latina en 1'42" la misma distancia.

Puede ganar.

Quietud — Fué segunda de Anfitrita en 1'27" 3|5 los 1400 metros y luego segunda de Jeunesse Dorée en 1'41" 1|2 los 1600 metros.

No corre.

Royal Dream — Corrió una vez siendo tercera de Anfitrita, segunda Quietud en 1'27" 3|5 los 1400 metros.

Trabaja a la tarde. Es gran candidata.

Oroya — Corrió una vez siendo no placé de Anfitrita en 1'27" 3|5 los 1400 metros.

Anda regular.

Batavia — Es debutante.

Hizo 700 metros dirigda por Arcuri.

Serenidad — Debutó siendo no placé de Sigma en 1'27" 1|5 los 1400 metros y luego fué cuarta de Sistrum, Inocencia y Winnipag en 1'31" tres quintos los 1400 metros, pista pesada.

Piloteada por C. Bustos cubrió 800 metros en 49" 1|5 a la par de Rosellón. Les gusta mucho.

Ambición — Fué segunda de Bijuya II en 1'28" 3|5 los 1400 metros y luego segunda de Bélgique en 1'41" dos quintos los 1600 metros.

D. Englander la trabajó en 700 metros. Puede andar cerca.

Antuca — No placé de Sombría en 1'32" los 1400 metros y luego no placé de Bélgica II en 1'14" 2|5 los 1200 metros.

Los aprontes son buenos.

Herzegovina — Fué cuarta de Bélgica II, Mentirilla y Lady Ada en 1'14" 2|5 los 1200 metros y luego no placé de Anfitrita en 1'27" 3|5 los 1400 metros.

Es difícil.

Polola — Fué tercera de Malaca, segunda Quietud en 1'9" 4|5 los 1100 metros y luego fué no placé de Anfitrita en 1'27" 3|5 los 1400 metros.

Anda regular.

Lady Ada — Debutó siendo tercera de Bélgica II, segunda Mentirilla en 1'14" 2|5 los 1200 metros. Unica carrera que disputó.

Es difícil.

TERCERA CARRERA

Distancia 1600 metros

Alari — Corrió una sola vez siendo tercero de Irascible, segundo Morano en 1'27" 2|5 los 1400 metros.

Trabajó bien con Ruiz.

Joffre — Es debutante.

Con R. Rivero hizo 700 metros en buen estilo.

Champenoi — Es debutante.

El aprendiz Dufour lo pasó en la partida.

Ibáñez — Fué tercero de Mala Firma, segundo Ligustro en 1'42" 4|5 los 1600 metros y luego fué tercero de General French, segundo Caburei en 1'13" los 1200 metros.

Corre mucho. Hizo 800 metros a la par de Irishboy marcando 48".

Rosellón — No placé de Glotón en 1'14" los 1200 metros y luego no placé de Grey Fox en 1'5" 4|5 los 1100 metros.

Marcó 49" en 800 metros. Puede ganar.

Pringles — Corrió una vez siendo no placé de Odio en 1'39" 3|5 los 1600 metros.

Lo aprontó R. V. Lanatti.

Aster — Corrió una vez siendo no placé de Bis en 1'28" 3|5 los 1400 metros.

Anda bien. R. Rivero lo aprontó a la par del Nuty con su peón, la yegua le ganaba, pero puede ganar.

Caburei — Fué segundo de General French en 1'13" los 1200 metros y luego tercero de Irishboy, segundo Fucho en 1'40" 3|5 los 1600 metros.

Con T. N. Fernández hizo un excelente apronte.

Instructor — Fué tercero de Juan de Garay, segundo General French en 1'27" 4|5 los 1400 metros y luego no placé de Odio en 1'39" 3|5 los 1600 metros.

Aprontó en la partida sin novedad.

Tirsis — Es debutante.

A la par de Retamo marcó 41" 3|5. Es sumamente veloz.

Nitral — Debutó siendo tercero de Picarote, segundo Howitzer en 1'39" un quinto los 1600 metros y luego fué no placé de Odio en 1'39" 3|5 la misma distancia.

A. Irusta lo pasó en 700 metros, marcando 44".

Noyón — No placé de Juan de Garay en 1'27" 4|5 los 1400 metros y luego cuarto de Irishboy, Fucho y Caburei en 1'40" 3|5 los 1600 metros.

Con Altamiranda se desempeñó regular.

Last Orange — Debutó siendo no placé de Dubail en 1'27" 1|2 los 1400 metros y luego fué no placé de Juan de Garay en 1'27" 4|5 la misma distancia.

El aprendiz Altamiranda lo trabajó a la par de Briand con Englander. Anda bien.

Geronte. — No placé de Juan de Garay en 1'27" 4|5 los 1400 metros y luego no placé de Irishboy en 1'40" dos quintos los 1600 metros.

Con Navarro hizo 900 metros, en 53".

CUARTA CARRERA

Distancia 1800 metros

Cacique — Con 45 kilos fué tercero de Campanazo 59, segunda Diakova 40 en 1'25" los 1400 metros y luego con 49 no placé de Etrusco 45 en 1'13" los 1200 metros.

Con el peón cubr 5 1000 metros, en 1' 2|5.

Stayer — Fué no placé con 58 kilos en el clásico Apertura ganado por Sable 54 en 1'38" 1|2 los 1600 metros y luego ganó con 57, segundo Dividendo 54, tercero Quehuin 51 en 2'7" 1|5 los 2000 metros.

Dirigido por Bidegain hizo 800 metros en 50". Les gusta mucho.

Mirabeau II — Ganó con 52 kilos segundo Menos Uno 50, tercero Zorzal 46 en 1'53" los 1800 metros y luego ganó con 49, segundo Callejas 44, tercero Ton Ton 51 en 1'51" 3|5 la misma distancia.

Con P. Cichetti hizo 1000 metros, en 1'1". Debe ser el ganador.

War Cry — Fué tercero con 52 kilos de Etrusco 5 1,segundo Pacará 57 en 1'14" 2|5 los 1200 metros y luego con 45 fué segundo de Smart 43 en 1'45" los 1700 metros.

Es dudoso que corra.

Lance — Con 47 kilos fué tercero de Valentón 50, segundo Profeta 52 en 2'18" 4|5 los 2200 metros y luego con 51 fué cuarto de Mirabeau II 49, segundo Callejas 44, tercero Ton Ton 51 en 1'51" 3|5 los 1800 metros.

Puede andar cerca.

Atila — Con 50 kilos fué cuarto de Mirabeau II 52, Menos Uno 50 y Zorzal 46 en 1'53" los 1800 metros y luego con 57 fué segundo de Pancho Villa 55 en 2'6" 4|5 los 2000 metros.

Aprontó bien en Belgrano.

Librón — No placé 52 de Mirabeau II 52 en 1'53" lo[illegible]00 metros y luego no placé con [illegible] Mirabeau II 49 en 1'51" 3|5 [illegible] distancia.

No corra.

Mystery — No ha corrido en todo el año.

Del lado opuesto marcó 59" 2|5. Su presencia es dudosa.

Callejas — No placé 54 de Stayer 57 en 2'7" 1|5 los 2000 metros y luego con 44 fué segundo de Mirabeau II 49 en 1'51" 3|5 los 1800 metros.

El aprendiz Altamiranda lo pasó en 7000 metros, marcando 1' 3|5. Puede ser placé.

Pecado — Con 53 kilos fué tercero de Sir Carlos 49, segundo Ton Ton 51 en 1'39" los 1600 metros y luego con 54 fué cuarto de Stayer 57, Dividendo 54 y Quehuin 51 en 2'7" un quinto los 2000 metros.

No corre.

Fiador — Fué tercero con 49 kilos de Sin Rumbo 54, segundo Etrusco 50 en 1'12" 4|5 los 1200 metros y, luego no placé con 54 de Stayer 57 en 2'7" 1|5 los 2000 metros.

Aprontó regular con T. N. Fernández.

Morocho — No placé con 50 kilos de Mirabeau II 52 en 1'53" los 1800 metros y luego no placé con 46 de Mirabeau II 49 en 1'52" 3|5 la misma distancia.

No corre.

Aluminio — No placé 46 de Casero 40 en 1'40" 1|5 los 1600 metros y luego con 43 fué tercero de Sin Rumbo 57, segundo Dieufort 48 en 1'52" los 1800 metros.

Es difícil.

QUINTA CARRERA

Distancia 2000 metros

Botafogo — Ha ganado todas las carreras que ha corrido. Su última presentación fué en la Polla de Potrillos que ganó al galope a Remanso y Berthier en 1'37" 2|5 los 1600 metros.

Con J. Bastías cubrió 700 metros en 42".

Remanso — Con 57 kilos ganó el clásico Necochea, segundo Datilero 54, tercero Radieux 54 en 1'38" los 1600 metros y luego fué segundo en la Polla de Potrillos de Botafogo en 1'37" 2|5 la misma distancia.

Dirigido por Torterolo cubrió 800 metros al freno, en 48".

París — Fué segundo en el clásico Saavedra ganado por Berthier en 1'38" 4|5 los 1600 metros y luego fué no placé en el clásico Rivadavia ganado por Berthier en 2'5" 4|5 los 2000 metros.

No corre.

Petit Gosse — Con 51 kilos fué tercero de Radieux 52, segundo Júbilo II 49 en 1'39" 1|5 los 1600 metros y luego cuarto en el Rivadavia de Berthier, Takecare y Picarote en 2'5" cuatro quintos los 2000 metros.

No corre.

SEXTA CARRERA

Distancia 1400 metros

Cavador — No placé con 52 kilos de Inés Sol 52 en 1'41" 2|5 los 1600 metros y luego ganó con 54, segundo Invasor II 54, tercero Quito 54 en 1'40" 1|5 la misma distancia.

No corre.

Mayor López — Con 57 kilos fué no placé de Cavador 54 en 1'40" 1|5 los 1600 metros y luego con 54 no placé de Datilero 54 en 1'39" la misma distancia.

G. Benvenutti lo tendió en 700 metros.

L'Espoir — Fué segunda en el clásico Condesa ganado por Irish Bell en 1'40" 3|5 los 1600 metros y luego segunda en la Polla de Potrancas de Dalmacia en 1'39" la misma distancia.

Debe ser la ganadora.

Rodaballo — Ganó, siendo segundo Briand, tercero Ivan Way en 1'27" 2|5 los 1400 metros y luego fué no placé de Cavador en 1'40" 2|5 los 1600 metros.

Con F. Arcuri hizo 700 metros en 42" 1|5. Es difícil.

Norfolk — Con 48 kilos fué tercero de Datilero 54, segundo Júbilo II 51 en 1'39" los 1600 metros y luego con 53 no placé de Ramalero 56 en 1'38" 1|5 la misma distancia.

Anda regular.

Glotón — No placé con 50 kilos de Inés Sol 51 en 1'41" 2|5 los 1600 metros y luego no placé 45 de Radieux 52 en 1'39" 1|5 la misma distancia.

S. Ruiz lo ensayó con buen éxito.

Quito — Fué tercero con 54 kilos de Cavador 54, segundo Invasor II 54 en 1'40" 1|5 los 1600 metros y luego con 56 fué cuarto de Ramalero 56, Amapa 54 y Campeador II 56 en 1'38" 1|5 la misma distancia.

E. Saavedra lo aprontó.

Orbe — Con 51 kilos fué cuarto de Datilero 54, Júbilo II 51 y Norfolk 48 en 1'39" los 1600 metros y luego no placé de Briand en 1'39" la misma distancia.

Está corriendo mal.

General French — Debutó siendo segundo de Juan de Garay en 1'27" cuatro quintos los 1400 metros y luego ganó, segundo Caburei, tercero Ibáñez en 1'13" los 1200 metros.

Les gusta mucho. Con Torterolo cubrió 800 metros en 47" a la par de Como, a quien dominaba.

Niño Bien — En la única carrera que disputó ganó, segundo Irascible, tercero Petit Bronce en 1'1" los 1000 metros.

Es el lance. Aprontó muy bien con Berazategui.

Indú — Fué no placé de París en 1'13" 1|5 los 1200 metros y luego con 50 kilos no placé de Rossie Checks 5 0en 1'12" 3|5 los 1200 metros.

Es difícil.

Chilcal — Ganó, segundo Ivan Way, tercero Irascible en 1'29" 4|5 los 1400 metros y luego fué no placé de Ramalero en 1'38" 1|5 los 1600 metros.

Con P. Cichetti se desempeñó bien.

Sleeping Beauty — No placé de Sodeska en 1'40" 4|5 los 1600 metros y luego no placé de Divinidad en 1'39" 4|5 la misma distancia.

Anda regular.

Sistrum — Ganó, segundo Inocencia, tercera Winnipeg en 1'31" 3|5 los 1400 metros y luego fué [illegible] de Sodeska, segunda Cali[illegible] cuatro quintos los 1600 [illegible]

Es difícil.

SEPTIMA CAR[illegible]

Distancia 1600 [illegible]

Vicente López — C[illegible] zo puesta con Profet[illegible] los 2500 metros y lu[illegible] cuarto de Charm 54 [illegible] Floripar 62 en 2'37 [illegible] distancia.

No corre.

Full Hand — F[illegible] kilos de The Lad 4[illegible] rino 41 en 1'38" [illegible] luego con 56 fu[illegible] rino 41, segun[illegible] 1'37" 2|5 la m[illegible]

Hizo 700 [illegible] bien.

Florilegio — [illegible] gundo de Fripó[illegible] 2200 metros y l[illegible] gundo Last Rea[illegible] Meant 55 en 1'[illegible] tros [illegible]

Pas si Mal — No placé con 57 kilos de Librón 43 en 2'40" 3|5 los 2500 metros y luego fué tercera en el clásico Los Haras de La Ñatita, segunda Falerna en 2'3" 4|5 los 2000 metros.

Trabaja a la tarde.

Colenso — Con 53 kilos fué no placé de Mamita II 58 en 1'40" los 1600 metros y luego con 53 no placé de The Lad 40 en 1'52" 2|5 los 1800 metros.

A la par de Embeleco marcó 46" tres quintos. Corre mucho.

Art Nouveau — No placé con 52 kilos do Rosedal 43 en 1'45" los 1700 metros y luego con 52 fué segundo de The Lad 47 en 1'37" 2|5 los 1600 metros.

No corre.

The Lad — Ganó con 44 kilos, segundo Submarino 41, tercero Full Hand 56 en 1'38" los 1600 metros y luego ganó con 47, segundo Art Nouveau 52, tercero Sable 48 en 1'37" dos quintos la misma distancia.

Les gusta mucho. M. Acosta lo pasó en 800 metros.

Sunday — Ganó con 50 kilos, segundo Diakova 41, tercera Piña 48 en 1'26" 2|5 los 1400 metros y luego con 47 fué cuarto de Campanazo 59, Diakova 40 y Cacique 45 en 1'25" los 1400 metros.

Es difícil.

Miss Tonta — No placé con 48 kilos de Submarino 43 en 1'39" 1|5 los 1600 metros y luego con 49 fué cuarta de Como 51, Turquesa III 41 y Alemania 40 en 1'13" los 1200 metros.

Es difícil.

Gringuilla — No placé con 52 kilos en el clásico Criadores ganado por Mamita II 55 en 1'25" 1|5 los 1400 metros y luego no placé con 46 de Hurgón 47 en 1'38" 1|5 los 1600 metros.

No corre.

Nuty — No placé con 55 kilos de Miss Tonta 50 en 1'42" 2|5 los 1600 metros y luego no placé con 40 de Rosedal 43 en 1'45" los 1700 metros.

Aprontó bien a la par de Aster.

OCTAVA CARRERA

Distancia 2500 metros

Vicente López — Con 57 kilos hizo puesta con Profeta 51 en 2'38" los 2500 metros y luego con 62 fué cuarto de Charm 54, Majestad 57 y Floripar 62 en 2'37" 3|5 la misma distancia.

Puede ganar.

Charm — Fué cuarto con 55 kilos de Ojal 48, Farruco 49 y Pinch 40 en 2'17" 4|5 los 2200 metros y luego ganó con 54, segundo Majestad 57, tercero Floripar 62 en 2'37" tres quintos los 2500 metros.

Con S. Gómez marcó 42" en 700 metros. Corre mucho.

Profeta — Con 51 kilos hizo puesta con Vicente López 57, tercero Changüí 52 en 2'38" los 2500 metros y luego con 54 fué segundo de Desengaño 40 en 3'12" 4|5 los 3000 metros.

El aprendiz Berazategui lo pasó en 700 metros.

Farruco — Con 49 kilos fué segundo de Ojal 48 en 2'17" 4|5 los 2200 metros y luego con 51 segundo de Mi Nene 5 3en 2'38" 1|5 los 2500 metros.

Corre mucho. Lo trabajó el aprendiz Acevedo.

Ojal — Ganó con 48 kilos, segundo Farruco 49, tercero Pinch 40 en 2'17" 4|5 los 2200 metros y luego con 57 fué segundo de Menos Uno 45 en 2'40" 1|5 los 2500 metros.

Con M. Acosta hizo 700 metros en 43".

San Luis — Fué cuarto con 50 kilos de Mi Nene 53, Farruco 51 y Valentón 54 en 2'38" 1|5 los 2500 metros y luego con 50 no placé de Charm 54 en 2'37" 3|5 la misma distancia.

No corre.

Curiosity — Ganó con 55 kilos, segunda Fripona 50, tercera Pardejona 60 en 1'52" 2|5 los 1800 metros y luego con 54 fué cuarta de La Pingüina 51, Mollie 49 y Genovesa 43 en 1'38" los 1600 metros.

En Belgrano aprontó bien!

Britón — No placé con 44 kilos de Ojal 48 en 2'17" 4|5 los 2200 metros y luego con 53 fué tercero de Menos Uno 45, segundo Ojal 57 en 2'40" 1|5 los 2500 metros.

Benvenutti lo pasó en 700 metros, marcando 42".

Menos Uno — Con 50 kilos fué segundo de Mirabeau II 52 en 1'53" los 1800 metros y luego ganó con 45, segundo Ojal 57, tercero Britón 53 en 2'40" 1|5 los 2500 metros.

Con Altamiranda hizo 800 metros suave, en 48" 3|5.

Smart — Con 49 kilos fué no placé de Mirabeau II 49 en 1'51" 3|5 los 1800 metros y luego ganó con 43, segundo War Cry 45, tercero Lad Derby 44 en 1'45" los 1700 metros.

No creemos.

PLUMITAS

El pensionista del entraineur Vicente Pérez no ha de tardar en conseguir su primer triunfo.

Según opinión de su compositor y a guiarnos por los buenos ejercicios que viene produciendo, no dudamos que el hijo de Sandunguero podrá abandonar la categoría de perdedor.

Piloteado por Navarro, hizo 700 metros en buen estilo.

MIRABEAU II

1000 metros en 1'1"

Se ha rechazado una oferta de 20.000 pesos por el hijo de Mehari, lo que quiere decir que sus propietarios han calculado sin temor a equivocarse, que su pensionista podrá ganar dicha suma y aún mucho más a su paso por las pistas.

Mañana se le presenta una nueva ocasión para sacar triunfantes los colores que defiende, pues conserva su estado y en sus ejercicios ha seguido conduciéndose admirablemente.

Esta mañana, con Cichetti, pasó [illegible] metros a voluntad, cubriendo la [illegible] en 1'1".

[illegible] principal Stayer tendrá [illegible] si quiere arre[illegible] suficientes como para medirse con tales adversarios.

Y decimos que su preparación es completa porque en todos sus ejercicios privados viene conduciéndose satisfactoriamente... tal como esta mañana en 1000 metros bajo la dirección del jockey Arcuri.

No ha de quejarse ahora el "colega" por falta de reposo...

STAYER

50" en 800 metros

Emocionante promete ser la lucha entre este hijo de Polar Star y Mirabeau II en el premio Asturiano que ocupa el cuarto lugar en la reunión a efectuarse mañana en Palermo.

La forma en que se impuso al hacer su rentrée y lo bien que se conduce en sus ejercicios, hacen suponer que pondrá en apuros al defensor del stud Junín, si es que no logra derrotarlo.

Con la monta de Celestino Fenucci, pasó 800 metros finalizando bien.

MENOS UNO

Tiene el hijo de América para mañana un compromiso mucho más difícil que los otros días: sin embargo lo creemos capaz de poder alternar con éxito. Piloteado por el aprendiz Altamirando, hizo hoy un apronte de 800 metros al freno, desempeñándose bien, tanto que los hizo en 48" 3|5.

Profeta puede sentir sus muchas carreras disputadas, Charm va [illegible] pesado y Ojal y Britón ya han sido batidos fácilmente por Menos Uno.

LA PINGUINA

Es la hija de Calepino la mejor candidata de la primer carrera siendo ya ganadora en esta compañía con toda comodidad.

Hoy, con M. de Lara, hizo 700 metros en muy buen estilo y mejor tiempo, demostrando una esmerada preparación.

Mollie, Mi Ñata y Fripona parecen ser las principales contrarias de la favorita.

TIRSIS

41" 3|5 los 700 metros

El entraineur Betancour presentará mañana por primera vez a este hijo de Arcadic y como se ha desempeñado bien en privado, tenemos entendido que puede conrucirse bien.

Tirsis ha sido hoy trabajado a la par de Retamo demostrando una velocidad poco común y condiciones como para poder alternar con éxito en esta compañía. Le tomamos 41" 3|5 en los 700 metros.

WAR CRY

La presencia de War Cry en la cuarta carrera de mañana es dudosa, pues el entraineur Segundo Peña opina que es preferible esperar otra oportunidad para medirse en contra de Mirabeau y Stayer que se destacan netamente en la cuarta carrera.

FARRUCO

El pensionista del entraineur Vicente Fernández pasa por un buen momento y a su compositor le gusta bastante en el handicap final de mañana aunque no deja de reconocer que en Charm y Profeta lleva dos enemigos dignos de todo respeto.

Con el aprendiz Acevedo, recorrió 1000 metros en buen estilo. El citado aprendiz será también el encargado de su dirección en la prueba final de mañana.

COLENSO

Con [illegible] monta de Domingo Torterolo y apareado a Embeleco que dirigía Serapio M. Morales, hicieron una partida de 800 metros en 46" 2|5 del lado opuesto a las tribunas.

El tiempo marcado en el apronte y la forma en que se condujo en el ejercicio hacen suponer que ha de confirmar la confianza que le merece a su caballeriza, el hijo de Orinoco en el compromiso que ha de cumplir mañana.

El descanso que ha tenido le ha servido para recuperar las energías necesarias.

SERENIDAD

49" 1|5 los 800 metros

A esta hija de Jardy se le presenta mañana un compromiso bastante favorable en la segunda carrera del programa.

Cuenta con buenos ejercicios como para obtener su primer victoria y como sus contrarias valen tanto como [illegible]llos, nada difícil es que consiga airosa.

[illegible] oportunidad de verla [illegible] su entraineur Carlos [illegible] ejercicio s[illegible]

FLORILEGIO

Al hacer su rentrée el hijo de Saint Wolf se impuso aún sin contar con un estado completo, tanto que a pesar de ir más pesado, merece en vez mayor confianza a su caballeriza.

Florilegio dirigido por Arcuri quien tendrá a su cargo la dirección hizo un apronte moderado de 800 metros en 51".

Nos agrada aún en contra de Colenso y The Lad que corren en realidad muchísimo.

GENERAL FRENCH

47" los 800 metros

El pensionista del entraineur C[illegible] continúa dentro del excelente e[illegible]do de preparación que se le co[illegible] Mañana reaparecerá en [illegible] de ganadores con el pres[illegible] última victoria, donde [illegible] dará se impuso al buen tiempo.

A su caba[illegible] confianza la c[illegible] el ejercicio a[illegible] mañana, pilot[illegible] la par de Co[illegible] que ganó cor[illegible] que en su ca[illegible] difícil arrebat[illegible] apronte Genera[illegible] en 800 metros [illegible]

Respond[illegible] el hijo de Cy[illegible] que cuenta con más títulos [illegible] indicarse el premio Vadarkbla, base del handicap final de la reunión.

En su ecurie se tiene la convicción de que el hermano de Charming volverá a imponerse en la misma forma como lo hiciera al disputar su última carrera.

Esta mañana tuvimos oportunidad de verlo mientras el peón lo ejercitaba en 800 metros cubriendo la distancia en muy buen estilo.

THE LAD

El breve descanso que ha tenido el pensionista del stud Sceptre, le ha devuelto las energías derrochadas en sus últimos compromisos.

Mañana, aunque llevará otra clase de enemigos, y no le tocará cargar 47 kilos, podrá alternar con éxito, pues ha continuado su preparación bien y en los ejercicios a que ha s[illegible]do sometido se ha mostrado muy voluntarioso para correr.

Piloteado por M. Acosta, fué ensayado en 800 metros con muy [illegible] resultado, empleando 50" 3|5.

LOS JOCKEYS

Domingo Torterolo — Tendrá a su cargo la dirección de Serenidad en la prueba de potrancas perdedoras, que puede abandonar la categoría de perdedora. Luego dirigirá a Remanso en el Premio Jockey Club que en contra del crack Botafogo, no hay nada que hacer. Se conformará con escoltarlo. En seguida correrá a General French que es el candidato más indicado para obtener el triunfo en el premio Avicenia y por último a Colenso, que a su ecurie le inspira mucha confianza el handicap de la milla.

Francisco Arcuri — Iniciará sus tareas con Mollie en la prueba inicial, que por su última carrera resulta una buena candidata. [illegible] seguirá con Batavia, una debutante por Saint Marceaux, luego a War Cry si es que su ecurie resuelve presentarla, en seguida a Rodaballo que es difícil y por último a Florilegio en el handicap de la milla que tiene muchas probabilidades de salir nuevamente airoso.

Máximo Acosta — El jockey de la punta empezará sus tareas dirigiendo a Protea en la primera carrera que puede ganar. Luego a Mulhouse que puede al fin obtener su primer victoria, aunque vale poco, dirigirá en seguida a L'Espoir que será la enemigo del favorito General French, luego a The Lad que a su ecurie le gusta bastante la carrera a pesar de ser algo difícil, y por último a Ojal que está bien colocado en el handicap final.

Modesto Altamiranda — El aprendiz de moda tendrá a su cargo la dirección de Last Orange que puede ganar, luego a Callejas que puede ocupar uno de los puestos de preferencia en la cuarta carrera del programa. A Systrum que no la cree-

HOTEL FAMI[illegible]
CERRI[illegible]